



CELLULE DE CRISE
POLYNÉSIE FRANÇAISE

COVID-19



CONDUITE A TENIR POUR LA REPRISE D'ACTIVITE RAPIDE ET SECURITAIRE EN HCR



CELLULE HYGIENE PC CRISE JUILLET 2020



Dans le cadre de la réouverture des vols sur le territoire et l'accueil des touristes, les mesures barrières doivent être reprises pour protéger les clients et le personnel.





- Avec la réouverture des frontières, les autorités sanitaires rappellent l'importance d'appliquer les gestes barrières
 - lavage régulier des mains,
 - distanciation physique,
 - port du masque
 - et aération
 - et nettoyage des espaces de vie.



OBJECTIFS

- Limiter la réapparition du Coronavirus
- Connaître et maîtriser les mesures barrières
- Appliquer et faire appliquer les mesures barrières auprès des personnels et des clients



PLAN

- Le Coronavirus
- Modes de transmission et symptômes
- Mesures barrières
 - Hygiène des mains
 - Port des gants
 - Distanciation sociale
 - Port du masque
- Mesures pour les touristes
- Suspicion et cas de Covid19

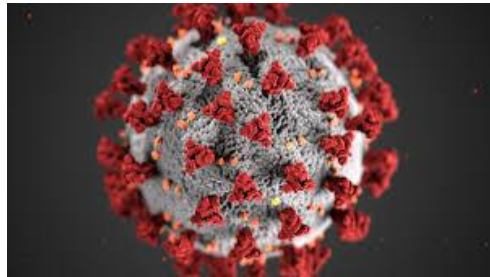

Les coronavirus

- Vaste famille de virus présente chez l'homme et l'animal
- Entouré d'une capsule en forme de couronne
- 2 groupes chez l'homme:
 - Peu pathogènes
 - Hautement pathogènes (SRAS 2003 et MERS en 2013)



Les coronavirus

- Circule à l'automne, en hiver et au printemps
- Peuvent infecter l'homme sans déclencher de symptômes
- Peuvent provoquer des rhumes et syndromes grippaux bénins
- Peuvent déclencher des complications respiratoires



Les symptômes

- Du plus bénin **au plus grave...**
 - Fièvre, toux, fatigue, **difficulté à respirer, essoufflement, oppression ou douleurs dans la poitrine, perte de l'élocution, de la motricité**
- Les moins fréquents :
 - Maux de tête, maux de gorge, perte de l'odorat ou du goût, courbatures, conjonctivite, diarrhée, éruption cutanée

NB :

- ✓ Apparition des symptômes 5 à 6 jours après avoir été en contact avec une personne contagieuse, néanmoins ce délai peut s'étendre jusqu'à 14 jours



QUELS MODES DE TRANSMISSION ?

MAINS

LINGE

MATERIEL



AIR

ALIMENTATION

SURFACES

EAU

PRODUITS



CELLULE DE CRISE
POLYNÉSIE FRANÇAISE

COVID-19



MODES DE TRANSMISSION



CORONAVIRUS COVID19

DURÉE DE VIE DU VIRUS

- Air : 3 heures
- Carton : 24 heures
- Plastique : 3 jours
- Acier : 3 jours
- Bois : 4 jours
- Verre : 5 jours

Nettoyer les surfaces à la javel diluée ou au savon suffit à faire disparaître le virus.

POUR OBTENIR DES INFORMATIONS ET CONTACTER NOS SERVICES :

[EURELIEN.FR/CORONAVIRUS](https://eurelien.fr/coronavirus)

Téléphone : 02 37 23 59 10 de 9h à 12h du lundi au vendredi

Email : infos.services@eurelien.fr

SURVIE DU CORONAVIRUS SUR LES SURFACES

	AIR	CARTON	PLASTIQUE	MÉTAL
jusqu'à :	3h	24h	2-3 jours	2-3 jours
objets utilisés par tous				
	Boutons d'ascenseurs	Siège de toilettes	Poignée de porte	Evier



Transmission par GOUTTELETES : je peux contaminer les autres

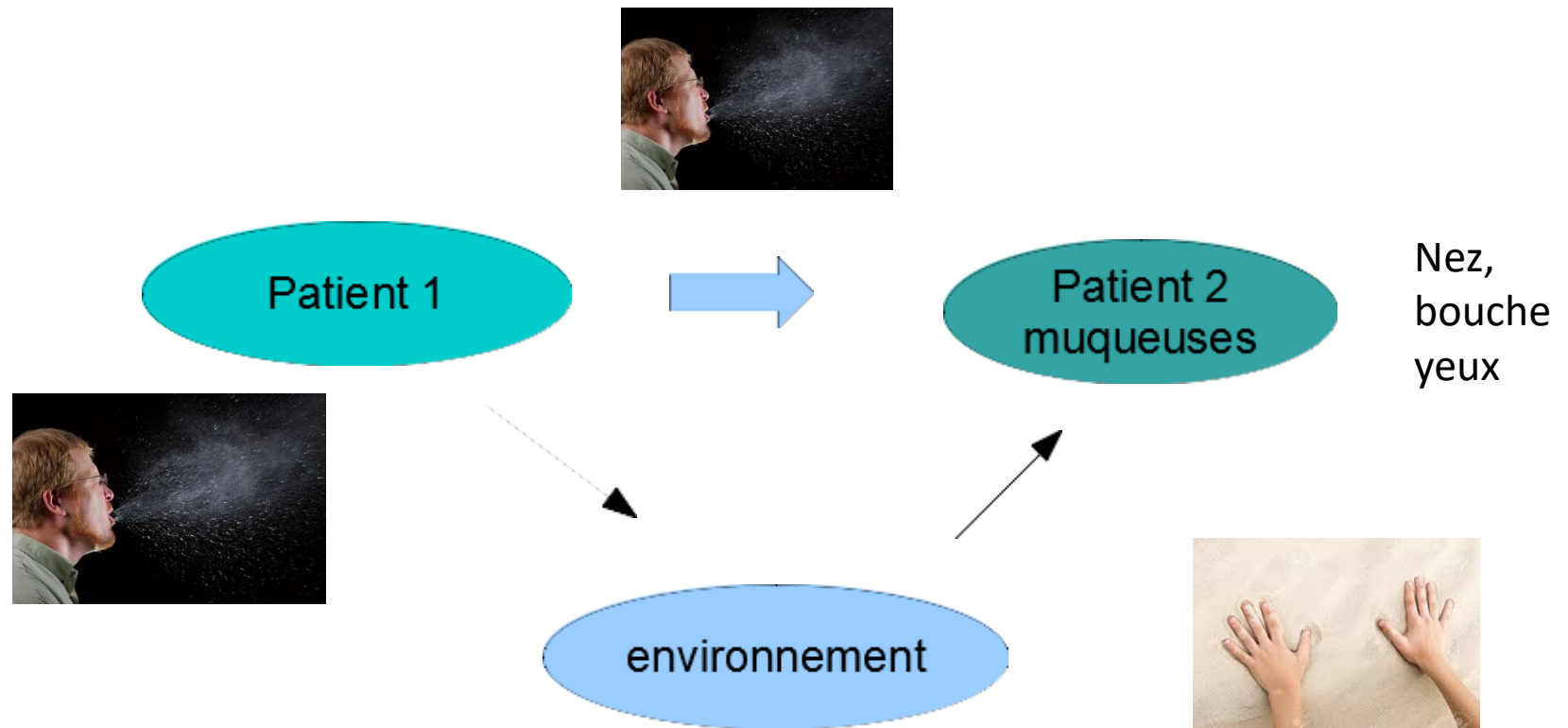



Transmission par CONTACT :

Se contaminer ou contaminer les autres

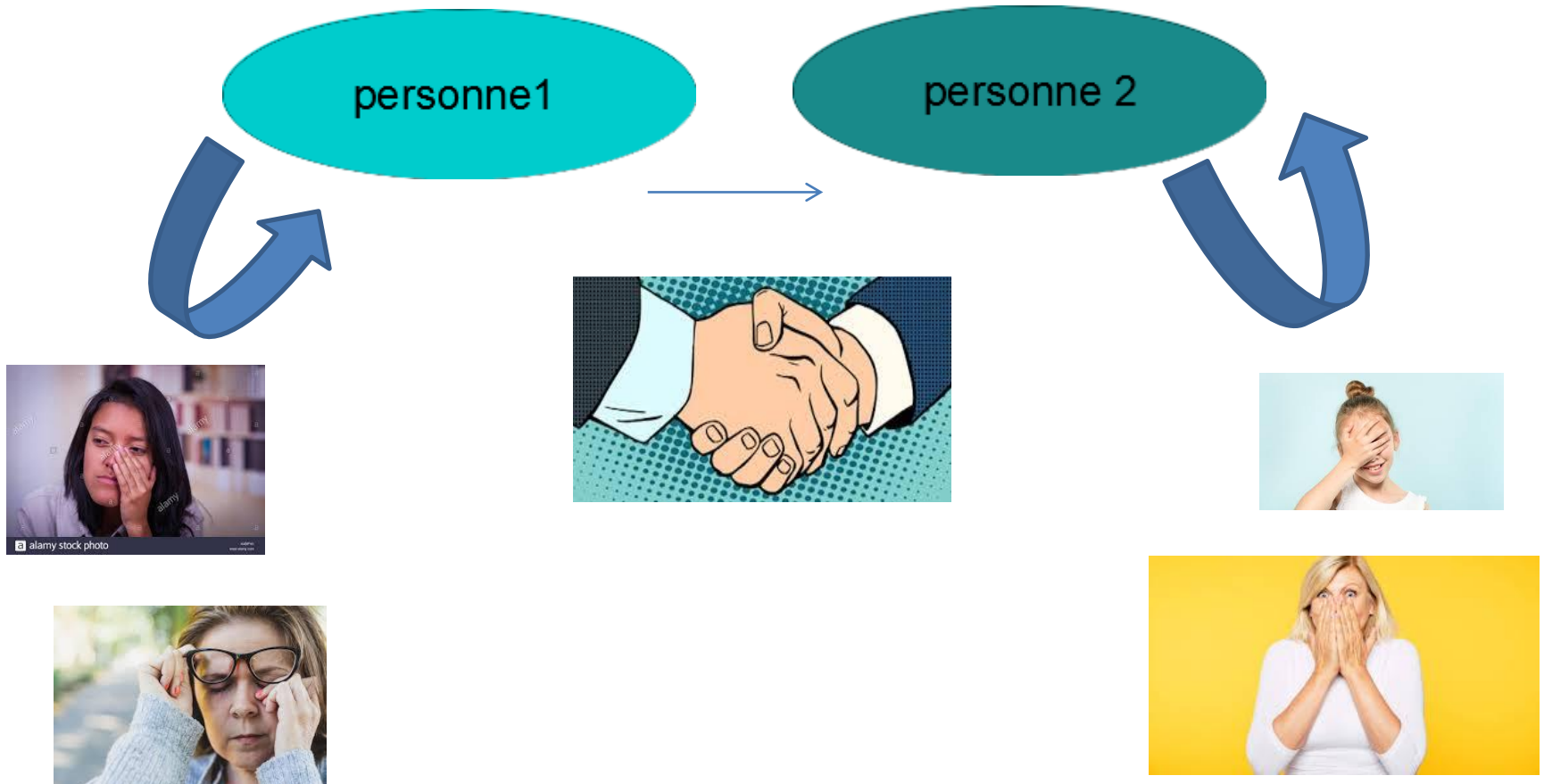



PLAN

- Le Coronavirus
- Modes de transmission
- Mesures barrières
 - Hygiène des mains
 - Port des gants
 - Distanciation sociale
 - Port du masque
- Mesures pour les touristes
- Suspicion et cas de Covid19

ENSEMBLE, PROTÉGEONS LE FENUA

Les mesures barrières contre le coronavirus COVID-19

SE LAVER

les mains à l'eau et au savon fréquemment



LIMITER

les contacts proches. Maintenir une distance d'au moins 1 mètre avec les autres personnes, en particulier si elles toussent, éternuent ou ont de la fièvre



UTILISER

des mouchoirs à usage unique et les jeter immédiatement dans une poubelle fermée puis se laver les mains



SE COUVRIR

la bouche et le nez avec le pli du coude en cas de **toux** ou d'éternuement



APPELEZ LE 15

SI VOUS RESSENTEZ DE LA FIÈVRE, DE LA TOUX OU DES DIFFICULTÉS À RESPIRER



Ministère de la santé et de la prévention
Direction de la santé

Pour plus d'informations, visitez le site internet de la Direction de la santé de la Polynésie française :
<https://www.service-public.pf/dsp/covid-19/>

09/03/2020



Pourquoi se laver les mains?

- Le coronavirus se transmet par gouttelettes qui se déposent sur les surfaces,
- Les mains interagissent avec l'environnement : **C'est la transmission manu portée**
- Tout ce que vous touchez est susceptible d'être contaminé
- **Vous devez vous laver les mains aussi souvent que possible**



Recommandations lavage des mains

- Avant de se toucher le visage et après s'être touché le visage
- Après être allé aux toilettes
- Après avoir éternué ou s'être mouché
- Après chaque sortie à l'extérieur
- Avant et après avoir préparé la cuisine
- Avant et après le repas
- Avant et après m'être occupé d'une personne

Ce qu'il faut pour....



Se laver les mains

Un point d'eau



Savon liquide



Papier essuie-mains



Poubelle





Préconisations

- Pour être efficace, le lavage des mains **doit se faire sans port de bijoux** sur les mains et les poignets, **sur des ongles courts sans vernis**
- Bien se mouiller les mains
- Bien sécher par tamponnement
- Fermer le robinet sans les mains à l'aide du papier essuie mains
- Eliminer l'essuie mains sans contact avec la poubelle

LES ÉTAPES DU LAVAGE SIMPLE DES MAINS



Rincer les mains à l'eau



Recueillir au moins 1ml de savon



Étaler le savon paume contre paume



Frotter le dos de chaque main



Entrelacer les doigts et frictionner



Frotter tous les plis des doigts



Frotter la surface des pouces



Frotter les ongles contre la paume



Frictionner le tour du poignet



Rincer à l'eau sans toucher au robinet



Sécher avec un essuie-mains à usage unique



Refermer à l'aide de l'essuie-mains



Jeter l'essuie-mains dans une poubelle sans contact



Respecter une durée totale d'au moins 30 secondes



OUVRIR LE ROBINET ET MOUILLER LES MAINS



UTILISER SUFFISAMMENT DE SAVON
(ENTRE 1 ET 2ML)

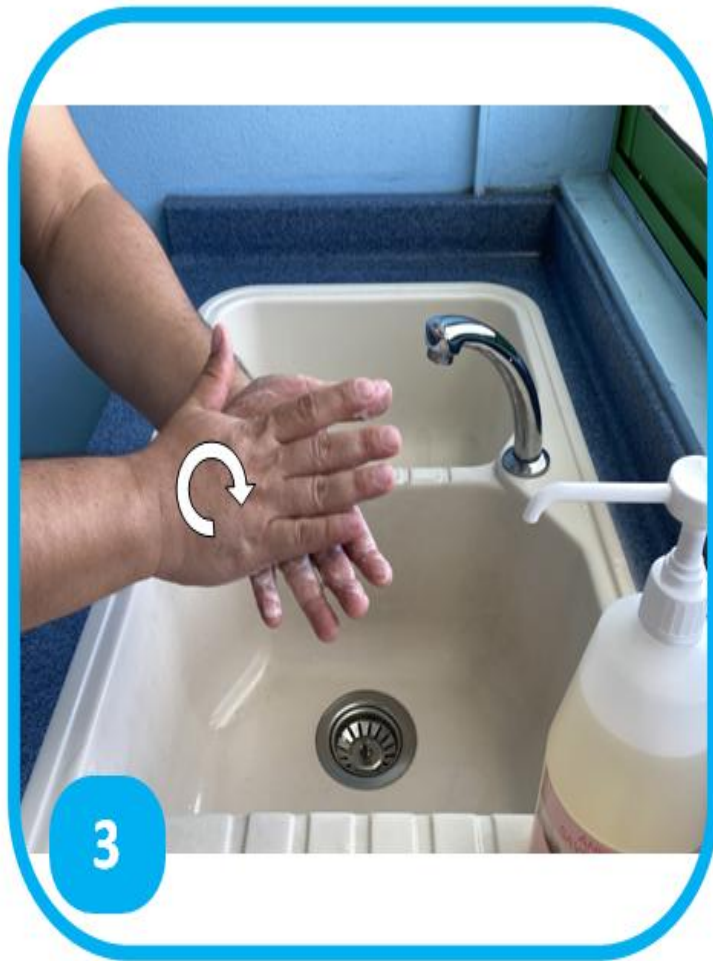

FROTTER LA PAUME DES MAINS L'UNE CONTRE
L'AUTRE

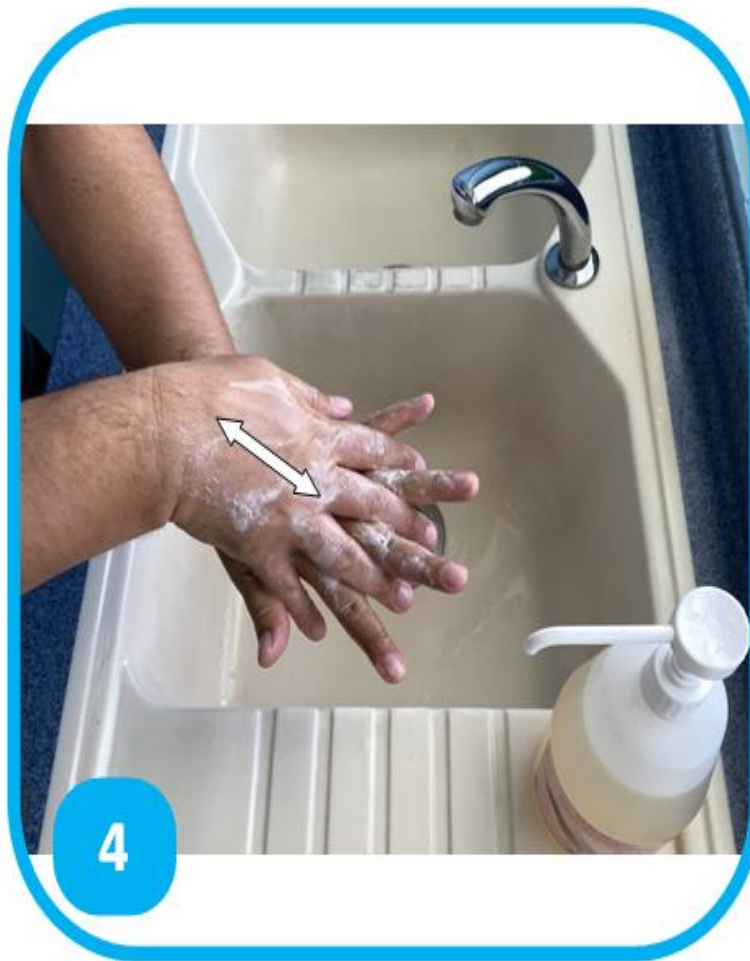

FROTTER LA PAUME SUR LE DOS D'UNE MAIN
ET VICE-VERSA



ENTRELACER LES DOIGTS POUR FROTTER LES SURFACES ENTRE LES DOIGTS



LES DOIGTS EN CROCHET, FROTTER EN
INSISTANT SUR LES PLIS DES ARTICULATIONS



FROTTER SUCCESSIVEMENT CHAQUE POUCE
SUR TOUTE SA SURFACE



FROTTER LES ONGLES CONTRE LA PAUME DE
LA MAIN OPPOSÉE



FROTTER LES POIGNETS SUCCESSIVEMENT
AVEC DES MOUVEMENTS ROTATIFS



RINCER LES MAINS EN LES POINTANT VERS LE
HAUT SANS TOUCHER LE ROBINET



SÉCHER LES MAINS PAR TAMPONNEMENT
AVEC UN ESSUIE-MAINS À USAGE UNIQUE



REFERMER LE ROBINET A L'AIDE
DE L'ESSUIE-MAINS



JETER L'ESSUIE-MAINS DANS UNE POUBELLE
REFERMABLE SANS CONTACT

LES ÉTAPES DU LAVAGE SIMPLE DES MAINS



Rincer les mains à l'eau



Recueillir au moins 1 ml de savon



Étaler le savon paume contre paume



Frotter le dos de chaque main



Entrelacer les doigts et frictionner



Frotter tous les plis des doigts



Frotter la surface des pouces



Frotter les ongles contre la paume



Frictionner le tour du poignet



Rincer à l'eau sans toucher au robinet



Sécher avec un essuie-mains à usage unique



Refermer à l'aide de l'essuie-mains



Jeter l'essuie-mains dans une poubelle sans contact



Respecter une durée totale d'au moins 30 secondes



Procédure de désinfection des mains avec une solution hydro alcoolique : SHA

LES MAINS DOIVENT
ÊTRE SECHES, PROPRES
SANS SALISSURES ET
SANS PRESENCE DE
LIQUIDES BIOLOGIQUES
SANS BIJOUX, SANS
VERNIS SUR ONGLES
COURTS

Quantité suffisante
de SHA pour
frictionner les mains

Doit remplir le creux de la main

Ne pas utiliser chez les enfants

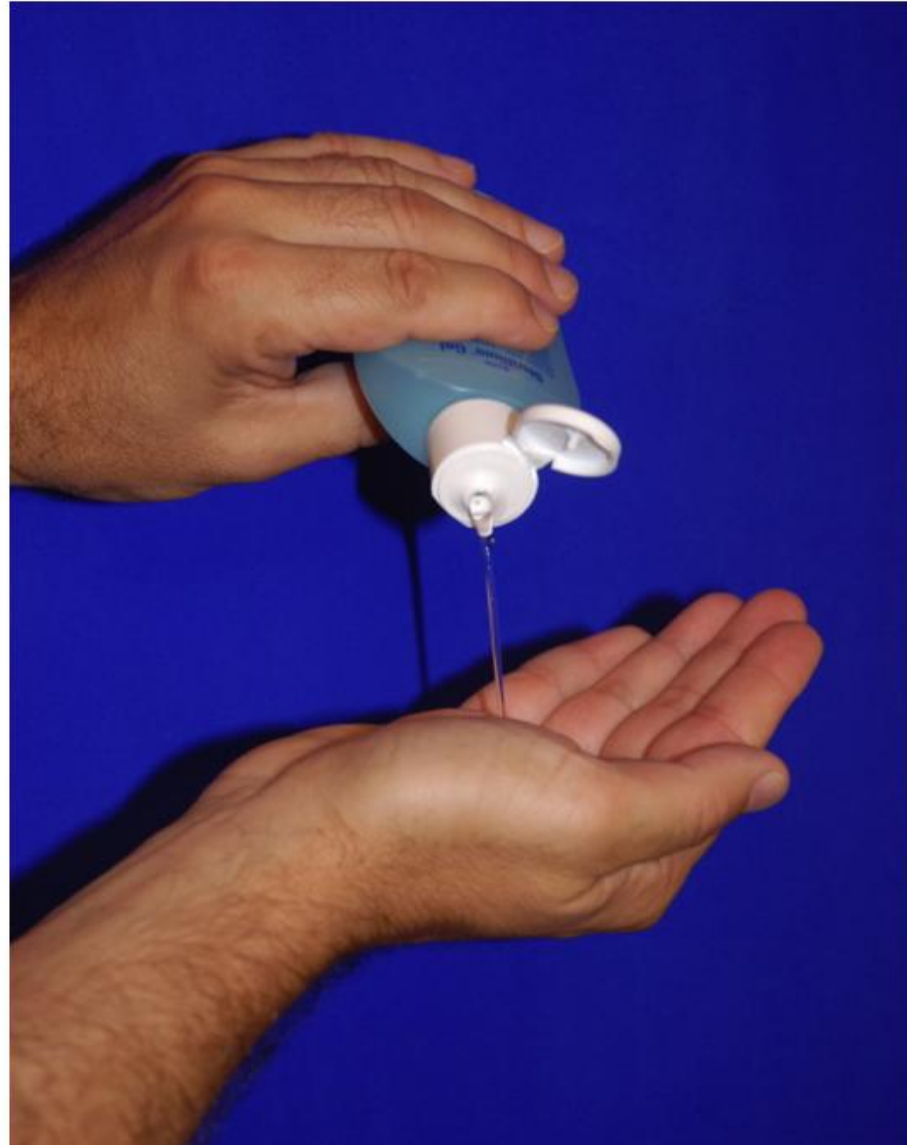

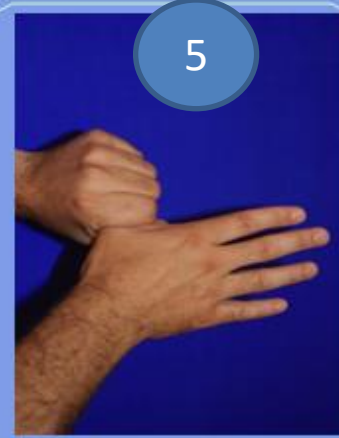
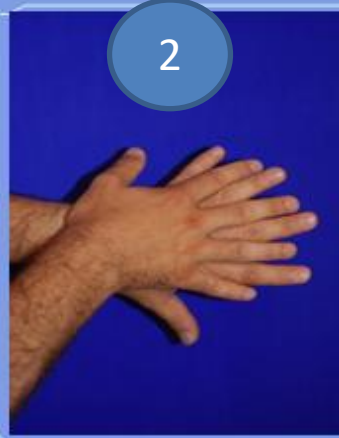

7 étapes à renouveler durant les 30' de la friction

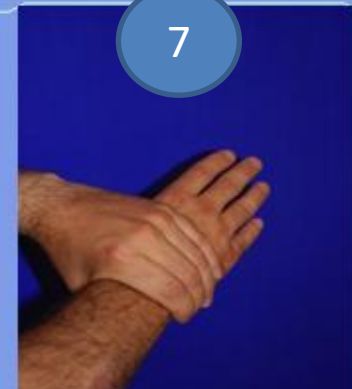
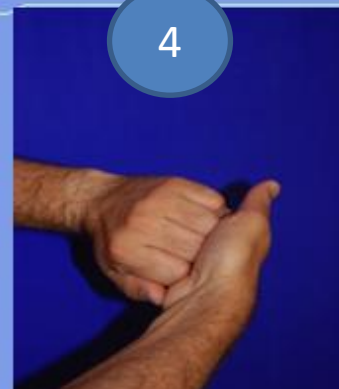
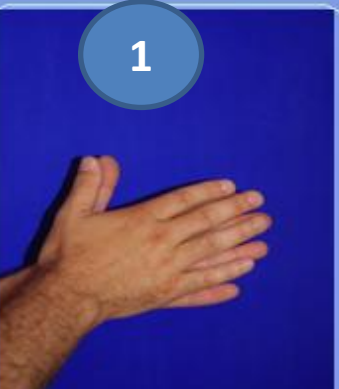

Paume sur paume



Paume sur dos



Doigts entrelacés

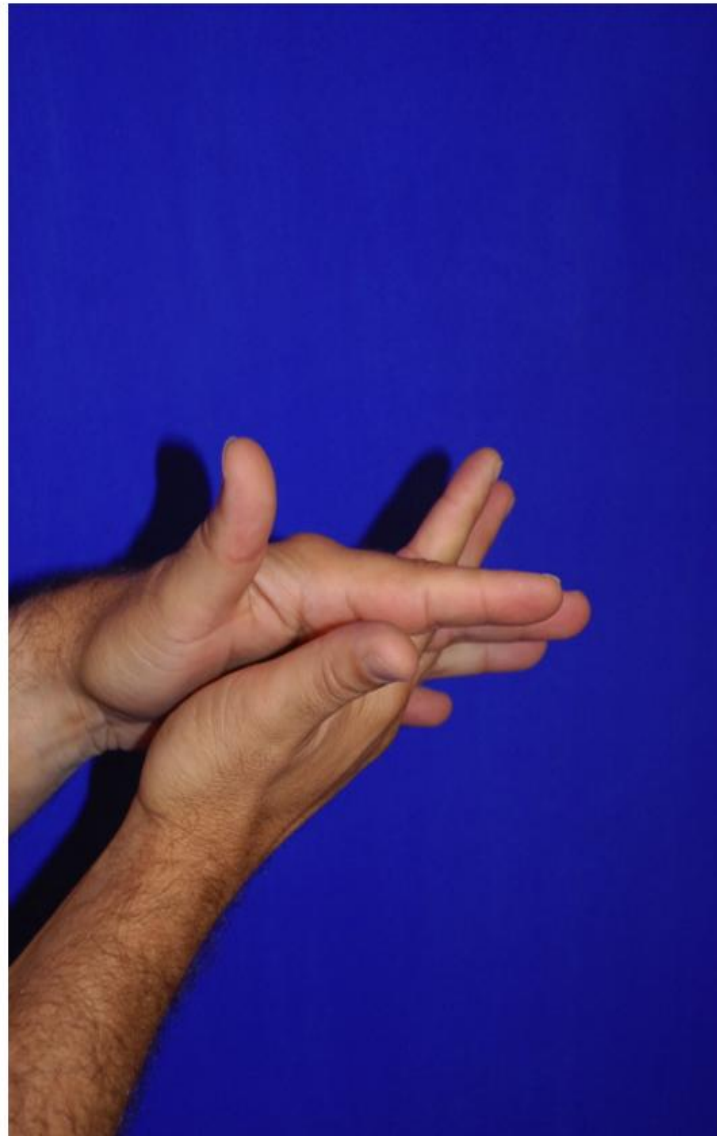

Paume / doigts



Pouces



Ongles

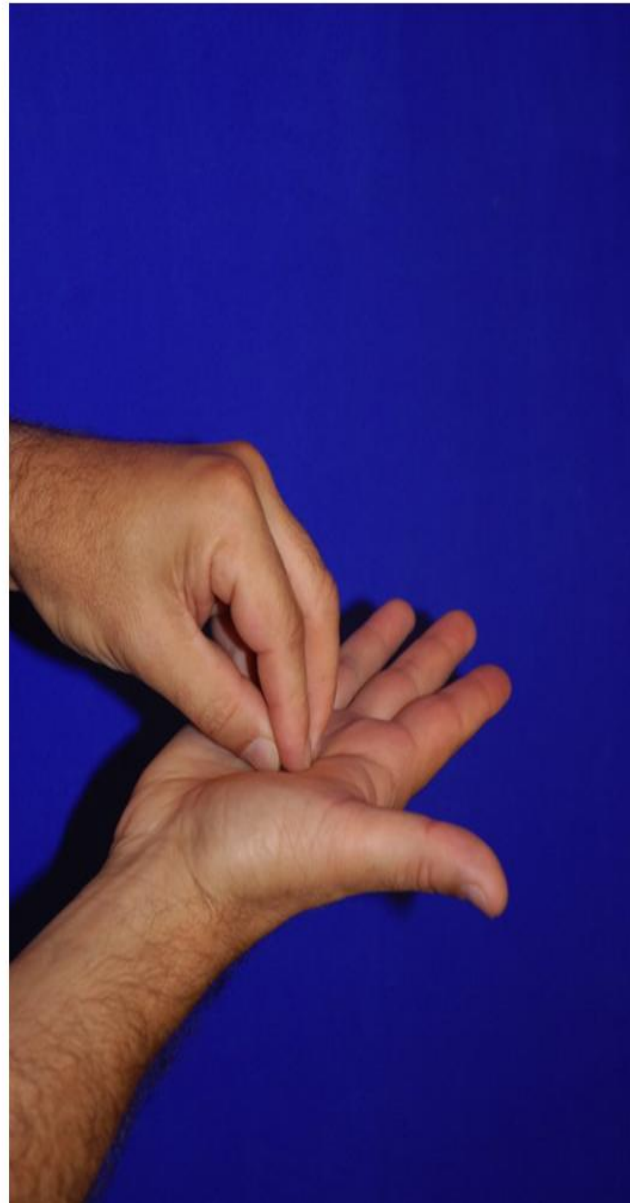

Poignets



DÉSINFECTION DES MAINS PAR FRICTION AVEC UNE SOLUTION HYDRO ALCOOLIQUE (SHA)



LES MAINS DOIVENT ÊTRE SECHES, PROPRES SANS SALISSURES ET SANS PRESENCE DE LIQUIDES BIOLOGIQUES

LE PORT DE BIJOUX EST PROSCRIT, LES ONGLES SONT COURTS ET SANS VERNIS.



QUANTITÉ DE SOLUTION HYDRO ALCOOLIQUE (SHA) SUFFISANTE POUR FRICTIONNER LES MAINS :

DOIT REMPLIR LE CREUX DE LA MAIN

La bonne dose permet de répartir le produit sur les mains et les poignets et de réaliser les 7 étapes de la Friction Hydro-Alcoolique (FHA) jusqu'à séchage complet.

7 ÉTAPES 30 SECONDES DE FRICTION





PORT DES GANTS

- Se laver les mains avant et après le port des gants
- Utiliser la bonne taille
- Bien les positionner jusqu'aux poignets
- Pour les contacts avec les liquides biologiques, les déchets et les produits d'entretien uniquement,
- Utiliser des gants dans d'autres circonstances n'est pas recommandé et plutôt source d'erreur
- Enlever si endommagés





Mettre des gants

- ENFILER CORRECTEMENT sur des mains propres et sèches

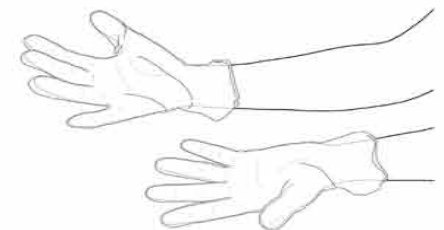
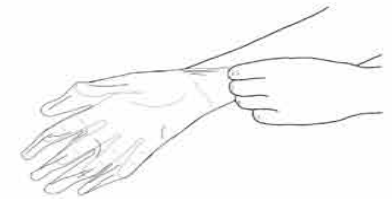
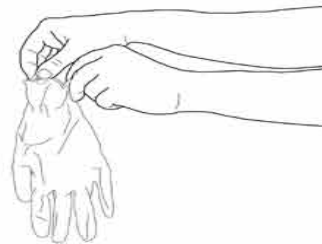



Enlever les gants

- RETIRER LES GANTS SANS SE CONTAMINER LES MAINS

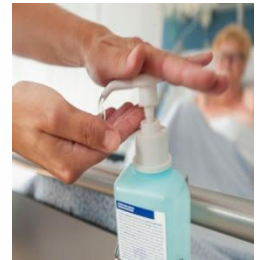
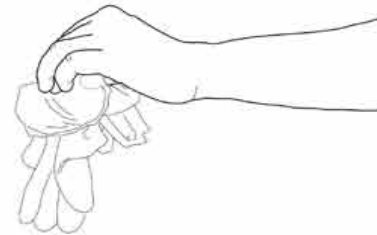
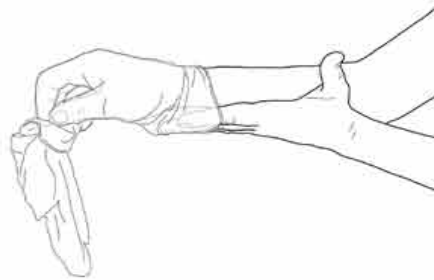
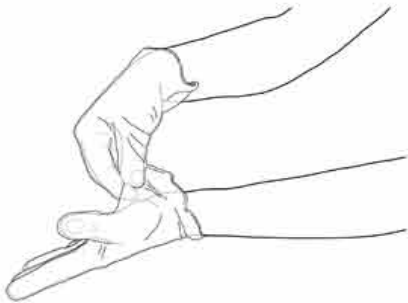

ENSEMBLE, PROTÉGEONS LE FENUA

Les mesures barrières contre le coronavirus COVID-19

SE LAVER

les mains à l'eau et au savon fréquemment



LIMITER

les contacts proches. Maintenir une distance d'au moins 1 mètre avec les autres personnes, en particulier si elles toussent, éternuent ou ont de la fièvre



UTILISER

des mouchoirs à usage unique et les jeter immédiatement dans une poubelle fermée puis se laver les mains



SE COUVRIR

la bouche et le nez avec le pli du coude en cas de **toux** ou d'éternuement



APPELEZ LE 15

SI VOUS RESSENTEZ DE LA FIÈVRE, DE LA TOUX OU DES DIFFICULTÉS À RESPIRER



Ministère de la santé et de la prévention
Direction de la santé

Pour plus d'informations, visitez le site internet de la Direction de la santé de la Polynésie française :
<https://www.service-public.pf/dsp/covid-19/>

09/03/2020



LA DISTANCIATION SOCIALE

- Ne pas se toucher
- Ne pas s'embrasser
- Respecter une distance minimale de 1m avec une autre personne
- Pratiquer le Târava T Rima





LE PORT DU MASQUE

Objectif:

Réduire la diffusion de particules potentiellement infectieuses

- Protection de la personne qui le porte contre des projections de gouttelettes
- Protection de l'environnement
- Protection des autres si je présente des signes respiratoires



LE PORT DU MASQUE

- La recommandation du port de masque chirurgical (OMS, France, Pays) :
 - Porté par les soignants prenant en charge les patients
 - Porté par les patients et personnes présentant des symptômes (toux, fièvre)
- La recommandation du port de masque tissus répondant aux spécifications de l'AFNOR ou le Pâruru Vaha :
 - Porté par les adultes et adolescents non suspects
 - Pas de port de masque pour les enfants



LES BONNES PRATIQUES DU PORT DU MASQUE

- Se laver les mains
- Tourner le masque dans la bonne direction (bord rigide barrette métal en haut et face blanche vers moi)
- Attacher un des liens au dessus des oreilles, ou positionner les élastiques,
- Ajuster le masque sur le nez et pincer la barrette en métal au haut du nez
- Déplier le masque pour couvrir de la bosse du nez jusqu'au menton
- Attacher l'autre lien au niveau de la nuque
- Se laver les mains
- Ne plus toucher le masque pendant toute la durée du portage
- Pour le retirer ne toucher que les liens
- Jeter le masque dès son ablation et se laver les mains



Comment mettre mon masque chirurgical ?



Je me lave
les mains



Je tourne mon masque
dans la bonne direction
(bord rigide en haut,
face blanche vers moi)



J'attache le
haut de mon
masque



Je pince le bord
rigide pour
l'ajuster à mon
nez



J'attache le bas
de mon masque



Pour le retirer, je
ne touche que
les attaches



Je jette mon
masque et je
me lave les
mains



LES BONNES PRATIQUES DU PORT DU MASQUE

- Le masque doit être changé dès que vous sentez une sensation d'humidité
- Il doit être changé au moins 2 fois par jour
- Il doit être conservé dans un support propre
- Il ne doit pas être déposé n'importe où :
 - Dans une poubelle réservée aux EPI (équipements de protection individuelle)
 - Dans un sac plastique avant de le déposer dans le lave linge si masque en tissus

POURQUOI PORTER UN MASQUE EN TISSU ?

1. Un masque en tissu est un masque individuel de protection réservé à un usage non sanitaire. Il ne doit pas être utilisé en cas de symptômes respiratoires (masque chirurgical préconisé dans ce cas).
2. Il permet de limiter l'utilisation des masques chirurgicaux pour les réserver aux malades et aux professionnels de santé en charge des patients.
3. Il permet d'améliorer les gestes barrières en diminuant le contact entre les mains et le visage.
4. Il sert également à éviter de contaminer les autres en filtrant les projections de gouttelettes (postillons). Le port du masque réduit fortement la transmission du virus en protégeant l'environnement de celui qui le porte.
5. Le port du masque est fortement recommandé.

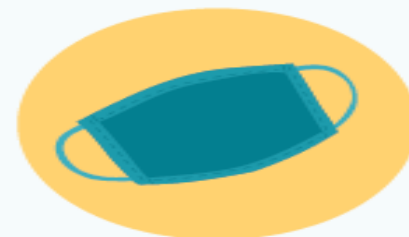

QUAND LE PORTER ?

En présence de toute personne autre que les membres d'une famille d'un logement.



COMMENT LE PORTER ?

Il doit couvrir le nez et la bouche jusqu'au dessous du menton.

Il doit être adapté à la morphologie. Pour être efficace, le masque doit être plaqué sur le visage.

Le lavage des mains doit être effectué avant de le mettre et après l'avoir enlevé.

Il ne doit pas être touché une fois en place, jusqu'au retrait.

Il doit être porté jusqu'à sensation d'humidité lors de la respiration.

Il doit être changé toutes les 4 heures si votre activité nécessite de le porter plusieurs heures.

Le masque est pour une seule personne : ne le partagez pas.

Le port du masque est uniquement recommandé chez l'adulte et l'adolescent.

Avant de mettre le masque



Après avoir enlevé le masque



COMMENT LE CONSERVER ?

Le masque doit être emballé pour le protéger contre tout dommage mécanique et toute contamination avant l'emploi.



COMMENT ENTREtenir SON MASQUE EN TISSU ?

Il doit être lavé à la machine à 60°C pendant au moins 30 minutes avec votre lessive habituelle



Vérifiez l'usure de votre masque à partir de 12 cycles de lavage.

La fiche propose le modèle à plis répondant aux spécifications AFNOR spec. S76-001

LAVER LES TISSUS AVANT ET APRÈS LA FABRIQUE DU MASQUE



À visionner sur

<https://www.youtube.com/watch?v=krXe8PGMLok>

FOURNITURES :

- 2 carrés de 20x20.
- Privilégier les masques à liens, plus adaptable à la morphologie de chacun. Dans ce cas, prévoir des liens de 80 cm.
- Le produit fini doit mesurer maximum entre 8 et 10 cm de haut et 20 cm de large.
- Se référer au patron de masque AFNOR (ci-dessous).

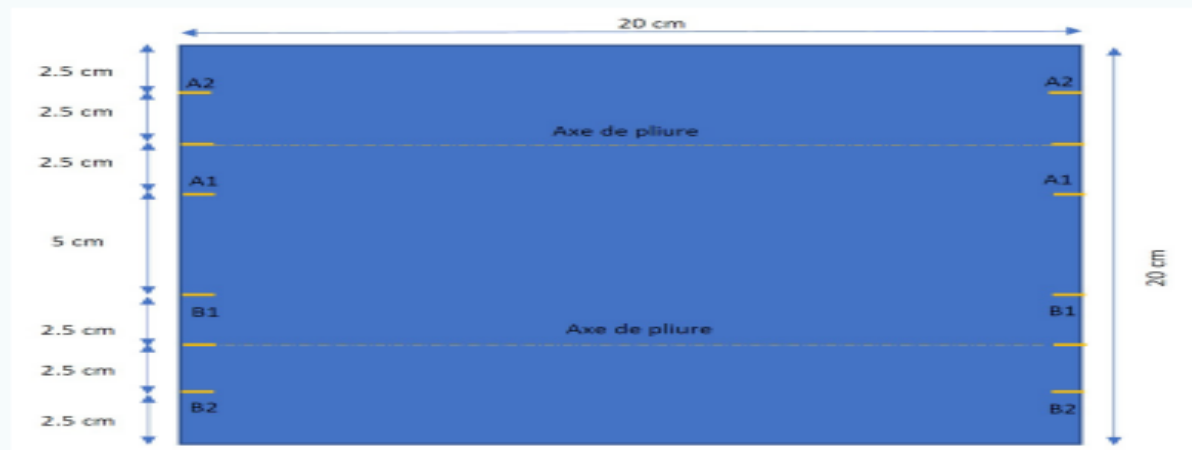

NATURE DU TISSU (source : AFNOR/IFTH/DGA)



Conforme à la perméabilité de l'air et à la protection contre les projections. Efficacité de filtration d'au moins 70% pour des particules de 3 microns.

- 2 couches de tissu
- 100% coton de 120 à 150g/m² (notamment popeline)
- Si vous utilisez du tissu dont vous ne connaissez pas le grammage, il vous suffit de le peser (1m² pèse 120 à 150g)



Gestes barrières vis-à-vis des clients

- Borne gel à l'entrée avec affichage multilingue
- Port du masque sauf lorsqu'ils sont à table
- Règles de distanciation physique définies : tables, places assises, comptoir
- Possibilité d'écran de protection entre client et personnel
- Privilégier les réservations au restaurant
- Marquage au sol, zone d'attente, circulation des flux
- L'encadrement doit s'assurer que les règles sont respectées par les salariés, les clients, les fournisseurs
- Accompagner les bonnes pratiques avec un rôle bienveillant lors des contrôles



N'hésitez pas à visiter le site de la Direction de la Santé

LES MESURES BARRIÈRES

1

VEILLEZ À VOTRE
HYGIÈNE DES MAINS



- LAVEZ-VOUS LES MAINS PLUSIEURS FOIS PAR JOUR PENDANT AU MOINS 30 SEC.
- EN RESPECTANT LES 7 ÉTAPES
- Si vous n'avez pas de point d'eau UTILISEZ UNE SOLUTION HYDROALCOOLIQUE
- EN RESPECTANT LES 7 ÉTAPES
- Emportez une solution hydroalcoolique lors de vos déplacements



2

APPLIQUEZ UNE
DISTANCIATION
PHYSIQUE



- Respectez une distance physique d'au moins 1 mètre entre vous et les autres ;
- Un espace libre de 4 mètres carré autour de la personne est recommandé.

3

ENTRETIENEZ
QUOTIDIENNEMENT VOTRE
ENVIRONNEMENT



- Veillez à désinfecter les objets partagés (téléphones, tablettes...) avec un produit adapté ;
- Insistez sur les poignées de portes et les interrupteurs ;
- Aérez votre espace 10 à 15 minutes, 2 fois par jour.



4

PORTEZ
SYSTÉMATIQUEMENT UN
PĀRURU VAHA



- PORTEZ LE CORRECTEMENT
- Il doit couvrir le nez, la bouche et le menton ;
 - Il doit être bien ajusté ;
 - Il ne doit pas être touché durant son utilisation ;
 - Lavez-vous les mains avant et après l'avoir utilisé ;
 - Chez les enfants, conseillé à partir de 11 ans.



VENTILATION OU CLIMATISATION DANS LES ESPACES RECEVANT DU PUBLIC

AÉRATION DES LOCAUX



Vérifiez le bon fonctionnement des systèmes d'aération et de ventilation.

OUVREZ LES FENÊTRES DES QUE POSSIBLE ET AU MINIMUM 3 FOIS PAR JOUR PENDANT 15 MINUTES.

1

SYSTÈME DE VENTILATION

- Veiller à ce que les orifices d'entrée d'air et les fenêtres des pièces ne soient pas obstrués ;
- Veiller à ce que les bouches d'extraction dans les pièces de service ne soient pas obstruées ;
- Vérifier le bon fonctionnement du groupe moto-ventilateur d'extraction de la ventilation mécanique contrôlée (VMC) ;
- Maintenir la VMC et fermer les portes ;
- Pour les bâtiments non pourvus de systèmes spécifiques de ventilation, il est recommandé de procéder à une aération régulière des pièces par ouverture des fenêtres, 10 à 15 minutes, 3 fois par jour.



2

CLIMATISATION

- Dès lors que l'air de la pièce n'est pas réintroduit dans un autre local ou un groupe de locaux (recyclage), les systèmes individuels de refroidissement de l'air (climatiseurs) peuvent être maintenus.

Il faudra :

- Aérer la pièce aussi souvent que possible ;
- Nettoyer et désinfecter les filtres du climatiseur conformément aux spécifications des fabricants, à minima de façon hebdomadaire.



RESTREINDRE L'USAGE DES VENTILATEURS



Beaucoup de fiches peuvent vous servir : <https://www.service-public.pf/dsp/covid-19/>
Onglet RESSOURCES



PLAN

- Le Coronavirus
- Modes de transmission
- Mesures barrières
 - Hygiène des mains
 - Port des gants
 - Distanciation sociale
 - Port du masque
- Mesures pour les touristes
- Suspicion et cas de Covid19



Mesures obligatoires pour les touristes

- **Test** de moins de 72 heures avant le départ.
- **Assurance voyage** obligatoire (frais médicaux et de rapatriement pris en charge par le voyageur).
- **Formulaire sanitaire d'engagement** à remplir, (Gestes barrières et consignes de sécurité à respecter).
- Un « **Esta version polynésienne** », appelé **Etis** est obligatoire.
- Les voyageurs devront y indiquer leurs **lieux de séjour**.
- **Porter un masque.**



Suspicion et cas de Covid19

- **ETIS** fonctionnera alors comme un annuaire de contact des voyageurs, pour identifier numéros d'appel et lieux de résidences temporaires.
- L'objectif étant d'améliorer la rapidité et l'efficacité de l'enquête sanitaire pour casser la chaîne de transmission du virus.



Suspicion et cas de Covid19

- Devant tout symptôme évocateur de la maladie signaler la personne rapidement auprès d'un médecin ou sur la plateforme d'appel de la santé :

Tél : **40.455.000.**

- Ce **numéro** est géré par des professionnels de santé du **bureau de veille sanitaire (BVS)**
- **Le 15** est réservé aux **détresses respiratoires**
- **Les informations sur l'ETIS** pourront être utilisées par les professionnels de santé utilisant **Firiora**, dans l'hypothèse d'une enquête sanitaire nécessaire autour d'un cas de covid-19 détecté.



Suspicion et cas de Covid19

- Le logiciel de suivi épidémiologique, **FIRIORA**, rentrera en phase de test opérationnel du 1er au 14 juillet, et sera mis pleinement en action à partir du 15 juillet 2020.
- Il aura pour but d'identifier le plus rapidement possible des personnes symptomatiques, pouvant être atteint de covid-19.



Suspicion et cas de Covid19

- Il est très important d'isoler précocement la, personne suspecte car **la probabilité d'infecter d'autres personnes est plus élevée aux premiers stades de la maladie**, alors que les symptômes sont discrets.
- Si vous n'avez pas de symptômes mais avez été exposé à une personne infectée, placez-vous en quarantaine pendant 14 jours.



CONCLUSION

- Le respect des gestes barrières sera une responsabilité citoyenne autant qu'une marque de respect.
- Protéger les autres, c'est les respecter.
- Ces mesures d'hygiène et de protection sont encore plus nécessaires en présence de personnes à risque : personnes de plus de 65 ans, en longue maladie, ou maladie chronique, en situation d'obésité ou femmes enceintes au troisième trimestre. Il convient de les protéger.



Bibliographie

- SF2H : Précautions standard [en ligne] sur le site :
<https://www.sf2h.net/precautions-standard-2017>
- Coronavirus SARS-CoV-2 : nettoyage et désinfection des établissements recevant du public et des lieux de travail [en ligne] sur le site :
<https://www.hcsp.fr/explore.cgi/avisrapportsdomaine?clefr=811>
- Haut Conseil de la Santé Publique – Préconisations (..) 24/04/2020 [en ligne] sur le site :
<https://cse.google.com/cse?q=pr%C3%A9conisations+du+haut+conseil+de+la+sant%C3%A9+publique+relatives+%C3%A0+l%27adaptation+des+mesures+b&sa=Search&ie=UTF8&cx=partner%2Dpub%2D1780369399756513%3A4997575038#%9C>
- Protocole de dé confinement commun à toute la profession HCR. Code de bonne conduite sanitaire [en ligne] sur le site :
<https://travail-emploi.gouv.fr/IMG/pdf/protocole-deconfinement-covid-19-hcr.pdf>
- Question relative à l'arrivée en Polynésie française [en ligne] sur le site :
relations-publiques@polynesie-francaise.pref.gouv.fr