

## FORMATION FENIX MARS 2018

### MODULE : PRISE EN CHARGE

# Module

- MANIFESTE

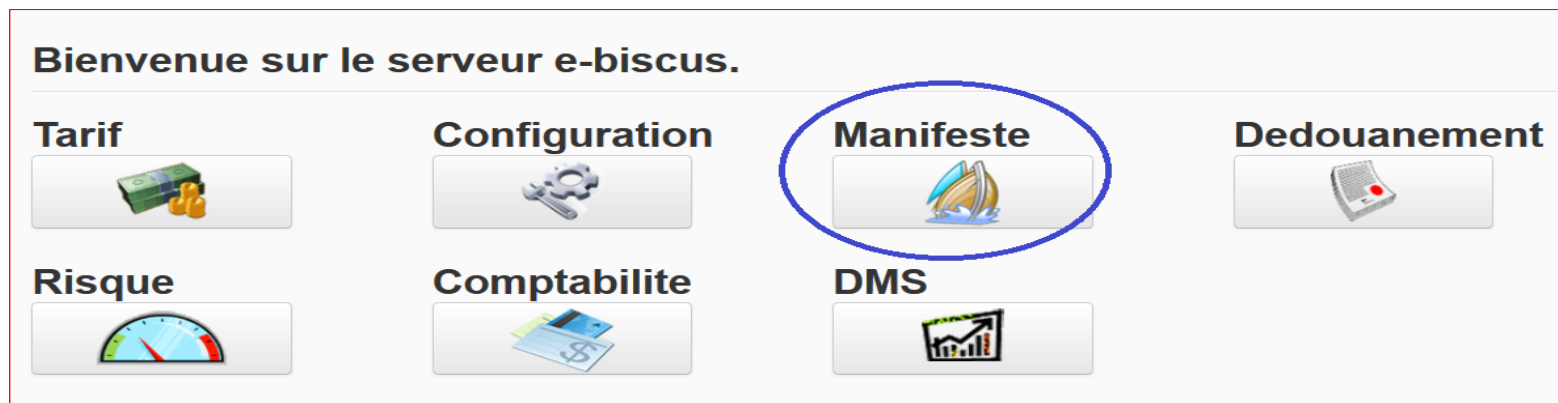

## Menu

- 1a-Saisir une DSP en ligne :

Menu Saisir / Manifeste maritime :

- Segment général : Saisir les données transporteur  
→ Sauver => génération d'un n° DSP
- Ajouter TT : Cliquer sur le signe + vert en haut à gauche puis  
Saisir les données du/des TT simple ou groupé  
→ Sauver => génération du segment LM
- Ajouter LM : (c'est tout en bas de la fenêtre)  
Onglet colis : Cliquer sur « Nouveau LM » puis  
Saisir les données des colis par ligne de marchandise  
→ Sauver
- Ajouter CT : (c'est tout en bas de la fenêtre)
- Onglet Conteneur : Cliquer sur « Ajouter conteneur » puis Saisir les données  
conteneurs  
→ Enregistrer conteneur

# Menu

- 1a-Saisir une DSP en ligne :  
Segment général

The main content area is a form for 'Manifeste maritime X'. It contains the following fields and sections:

- N° DSP**: Input field.
- Territoire douanier**: Dropdown menu with 'PF POLYNESIE FRANCAISE' selected.
- Statut DS**: Dropdown menu.
- Bureau douane**: Dropdown menu with 'PFPPT Papeete' selected.
- Mouvement I/E**: Dropdown menu with a red border and an asterisk.
- Sub. bureau douane**: Dropdown menu with an asterisk.
- Mode de transport**: Dropdown menu with '1 Transport maritime' selected.
- NT Transporteur**: Input field with an asterisk.
- Nom du Transporteur**: Input field.
- Adresse du Transporteur**: Text area.
- Nationalité**: Dropdown menu.
- Nom du Transporteur**: Input field.
- Code pays**: Dropdown menu.
- Identité**: Input field with an asterisk.
- Code pays**: Dropdown menu.
- Date prév. Arr./Dép.**: Input field with '2018-03-02 10:09:07' and an asterisk.
- Prov./Dest.**: Dropdown menu with an asterisk.
- Lieu de déchargement**: Input field with an asterisk.
- Lieu de chargement**: Input field with an asterisk.
- Sans cargaison**: Checkbox.
- Remarques**: Text area.

Below the form is a 'Chercher escales' button and a table with columns: IMO/N° Vol, Date prev. d'arrivée/départ, and Date réelle d'arrivée/départ.

At the bottom, there is a 'Liste de TT' button and a table with columns: Préfixe, Connaissance, Numéro TR Destinataire, Numéro TR Expéditeur, Statut TT, and Vérification.

# Menu

- 1a-Saisir une DSP en ligne :
  - Ajouter TT

Information de Document de transport

Préfixe	<input type="text"/>	*	Connaissance	<input type="text"/>	*
Destinataire enregistré	<input checked="" type="checkbox"/>		Adresse du destinataire	<input type="text"/>	
Numéro TR	<input type="text"/>	*			
Destinataire	<input type="text"/>				
Nom du destinataire	<input type="text"/>				
Code pays	<input type="text"/>				
Consignataire enregistré	<input checked="" type="checkbox"/>		Adresse du consignataire	<input type="text"/>	
Numéro TR	<input type="text"/>				
Expéditeur	<input type="text"/>				
Nom du consignataire	<input type="text"/>				
Code pays	<input type="text"/>		Nom pour la livraison	<input type="text"/>	
Statut marchandises	<input type="text"/>		Adresse de livraison	<input type="text"/>	
Premier port d'arrivée	<input type="text"/>				
Date de premier port d'arr.	<input type="text"/>		Remarques	<input type="text"/>	
Partie à notifier	<input type="text"/>				
Référence Unique d'Envoi	<input type="text"/>				

Envoi faible valeur   
Groupé   
Transbordement

Pays d'acheminement  \*

# Menu

- 1a-Saisir une DSP en ligne :
  - Ajouter LM

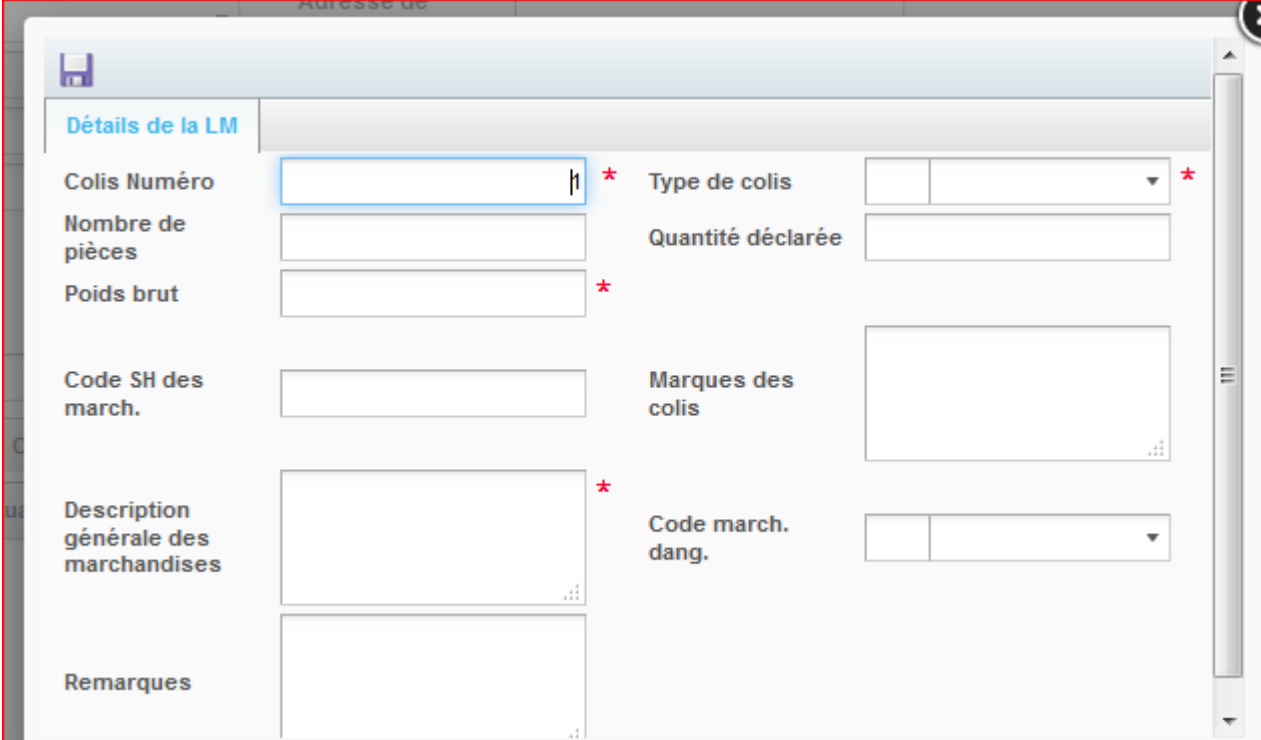

Colis Numéro	<input type="text"/>	*	Type de colis	<input type="text"/>	*
Nombre de pièces	<input type="text"/>		Quantité déclarée	<input type="text"/>	
Poids brut	<input type="text"/>	*	Marques des colis	<input type="text"/>	
Code SH des march.	<input type="text"/>		Code march. dang.	<input type="text"/>	
Description générale des marchandises	<input type="text"/>	*			
Remarques	<input type="text"/>				

# Menu

- 1a-Saisir une DSP en ligne :
  - Ajouter CT

Information de conteneur

Numéro de conteneur	<input type="text"/>	Type	<input type="text" value="v"/> *	Taille	<input type="text" value="v"/> *
Scellés	<input type="text"/>	Remarques	<input type="text"/>		

## Menu

- 1b-Saisir une DSP par
  - Téléchargement de fichier

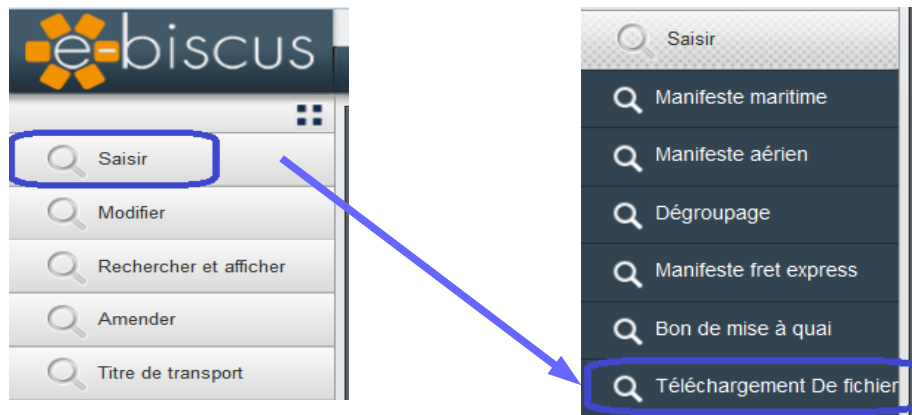

## Menu

- 1b-Saisir une DSP par
  - Téléchargement de fichier
    - Cliquer dans le champ « Nom de fichier »

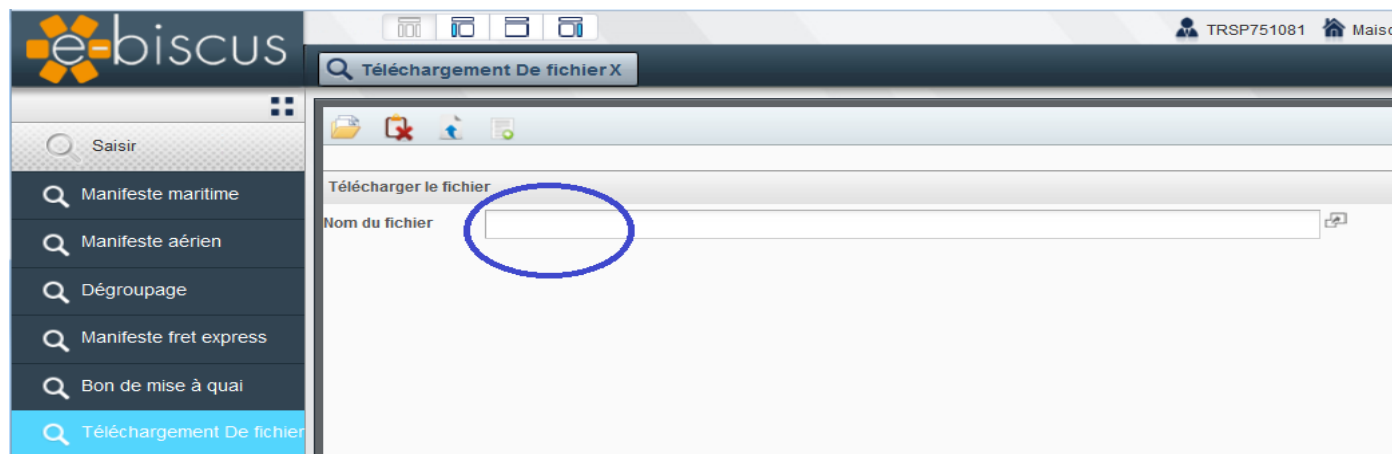

## Menu

- 1b-Saisir une DSP par
  - Téléchargement de fichier
    - Cliquer dans le champ « Nom de fichier »

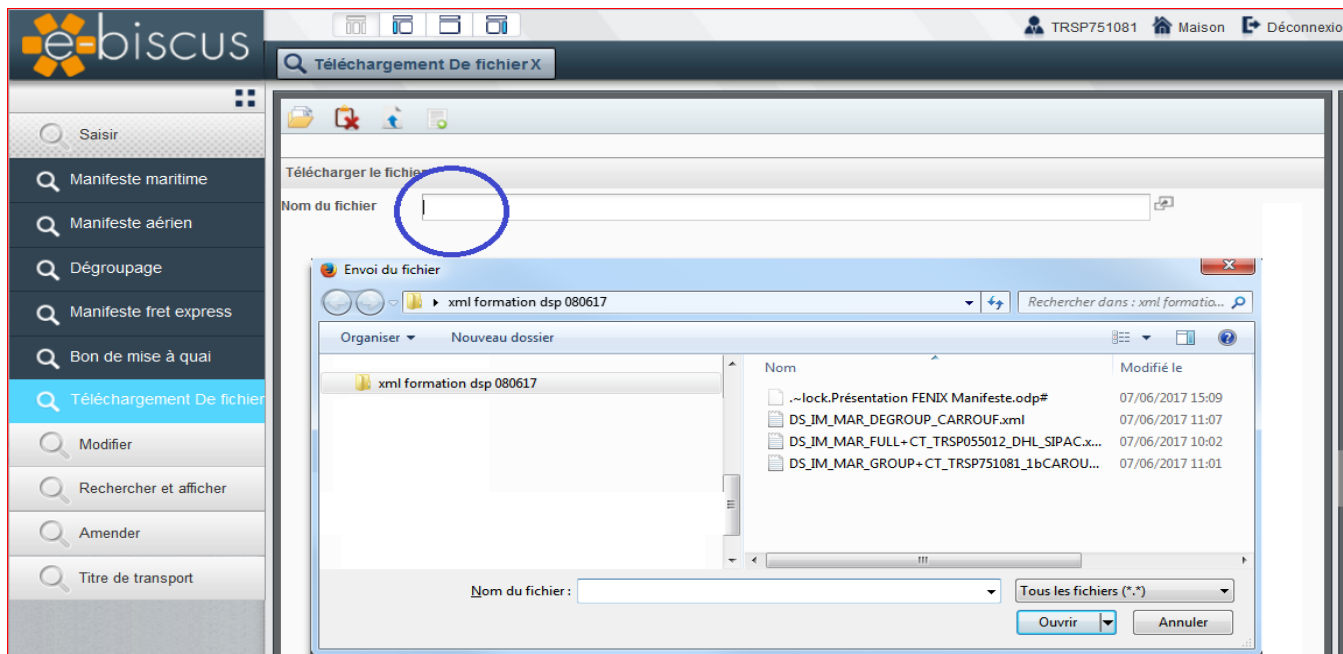

## Menu

- 1b-Saisir une DSP par
  - Téléchargement de fichier
    - Cliquer dans le champ « Nom de fichier »
    - Cliquer l'icone Enregistrer

- Télécharger le fichier:** A section with a file icon and a button labeled "Enregistrer" (circled in red). Below it is a text input field for "Nom du fichier" containing "DS\_IM\_MAR\_GROUP+CT\_FORMAOUT17.xml".
- Résultat du téléchargement:** A section with a label "Résultat du téléchargement" and a value "Success" (circled in red). Below it is a "Message d'erreur" field.
- SD traité:** A table with the following data:

Numéro de séquence	Résultat	Numéro de référence créé
1	Registered (circled in red)	17PPTM000026353 (circled in red)
- TT échoué:** A table with the following data:

Enregistrer	Préfixe du TT	Connaissance
- Nom de champ:** A table with the following data:

Nom de champ	Message d'erreur

## 2a-Rechercher et afficher par liste de DSP (Fig.1) ou par liste de TT

- 1.Menu « Rechercher/Afficher »
- 2.Liste de DSP (ou Liste de TT)
- 3.Champ N° DSP: saisir le numéro de DSP
- 4. Cliquer l'icone Jumelle
- 5. Sélectionner la ligne de DSP qui s'affiche
- 6. Cliquer sur l'icone « Loupe » pour afficher ou « Process » pour modifier (si statut = Créé)

## 2a-Rechercher et afficher par liste de DSP ou liste de TT

- Rechercher une DSP (ou un TT)

Recherche et affichage - déclarations sommaires

Critère De recherche

Bureau douane	<input type="text"/>	De tel temps attendu	<input type="text"/>	Mode de transport	<input type="text"/>
Sub. bureau douane	<input type="text"/>	A tel temps attendu	<input type="text"/>	Identification du Mode de transport	<input type="text"/>
Statut	<input type="text"/>	De tel temps réel	<input type="text"/>	Pays d'expédition/d'export	<input type="text"/>
Date/heure de statut de	<input type="text"/>	A tel temps réel	<input type="text"/>	TT verrouillé	<input type="text"/>
Date/heure de statut à	<input type="text"/>	NT Transporteur	<input type="text"/>	N° DSP	<input type="text" value="17PPTM000026353"/>
Mouvement I/E	<input type="text"/>				

Résultats de recherche

N° DSP	Statut	TT verrouillé	NT Transporteur	Bureau douane	Sub. bureau douane	ETA/ETD	Heure effective
17PPTM000026353	Enregistré	N	055012	PFPPT	PFPPTCOT	2017-08-22 13:40:00	2017-08-22 13:40:00

Fig.1

## 2a-Rechercher et afficher par liste de DSP ou liste de TT

- Rechercher une DSP (ou un TT)

Autre copie d'écran : les icones

Jumelles : lancer la recherche

Loupe : Consulter le détail de la DSP/TT

Processus : Procéder au traitement de la DSP/TT  
(si par exemple DSP au statut créé, cet icône permet de passer au statut Enregistré)

Imprimante1 : Impression d'une liste de TT

- Format excel ou pdf

Imprimante2 : Impression de l'inventaire MAD  
(non disponible sauf gestionnaire de MAD)

## 2a-Rechercher et afficher par liste de DSP ou liste de TT

- Rechercher une DSP (ou un TT)

Autre copie d'écran : les icones

N° DSP	Statut	TT verrouillé	NT Transporteur	Bureau douane	Sub. bureau douane	ETA/ETD	Heure effective
17PPTMI000026353	Enregistré	N	055012	PFPPT	PFPPTCOT	2017-08-22 13:40:00	2017-08-22 13:40:00

## 2a-Rechercher et afficher par liste de DSP ou liste de TT

- Consultation d'une liste de DSP ou d'une liste de TT

- 1-Renseigner les champs obligatoires (astérisx rouge)
- 2-Jumelles

**Left Screenshot: Recherche et affichage - déclarations sommaires**

The search criteria section includes the following fields, with a red box highlighting the mandatory fields (marked with a red asterisk):

- Bureau douane \*
- Sub. bureau douane \*
- Statut \*
- Date/heure de statut de \*
- Date/heure de statut à \*
- Mouvement I/E \*
- De tel temps attendu \*
- A tel temps attendu \*
- De tel temps réel \*
- A tel temps réel \*
- NT Transporteur \*

The search results table has the following columns: N° DSP, Statut, TT verrouillé, NT Transporteur, Bureau douane, Sub. bureau douane, ETA/ETD.

**Right Screenshot: Recherche et affichage - Documents de transport**

The search criteria section includes the following fields, with a red box highlighting a mandatory field (marked with a red asterisk):

- Date/heure de statut de \*
- Date/heure de statut à \*

The search results table has the following columns: N° DSP, Préfixe, Connaissance, Numéro de conteneur, Numéro TR, Destinataire, NT Transporteur, Numéro TR, Expéditeur, Envoi faible valeur, Statut TT, Statut marchandises, Transbordement, TT verrouillé, Vérification, Groupé, Différences constatées, Identifiant TT, Bureau douane, Sub. bureau douane, Bureau douane, Sous bureau douane, Mode de transport.

## 2a-Rechercher et afficher par liste de DSP

- Consultation d'une liste de DSP
- Imprimer cette liste

Cliquer sur l'icône Imprimante pour imprimer la liste de DSP

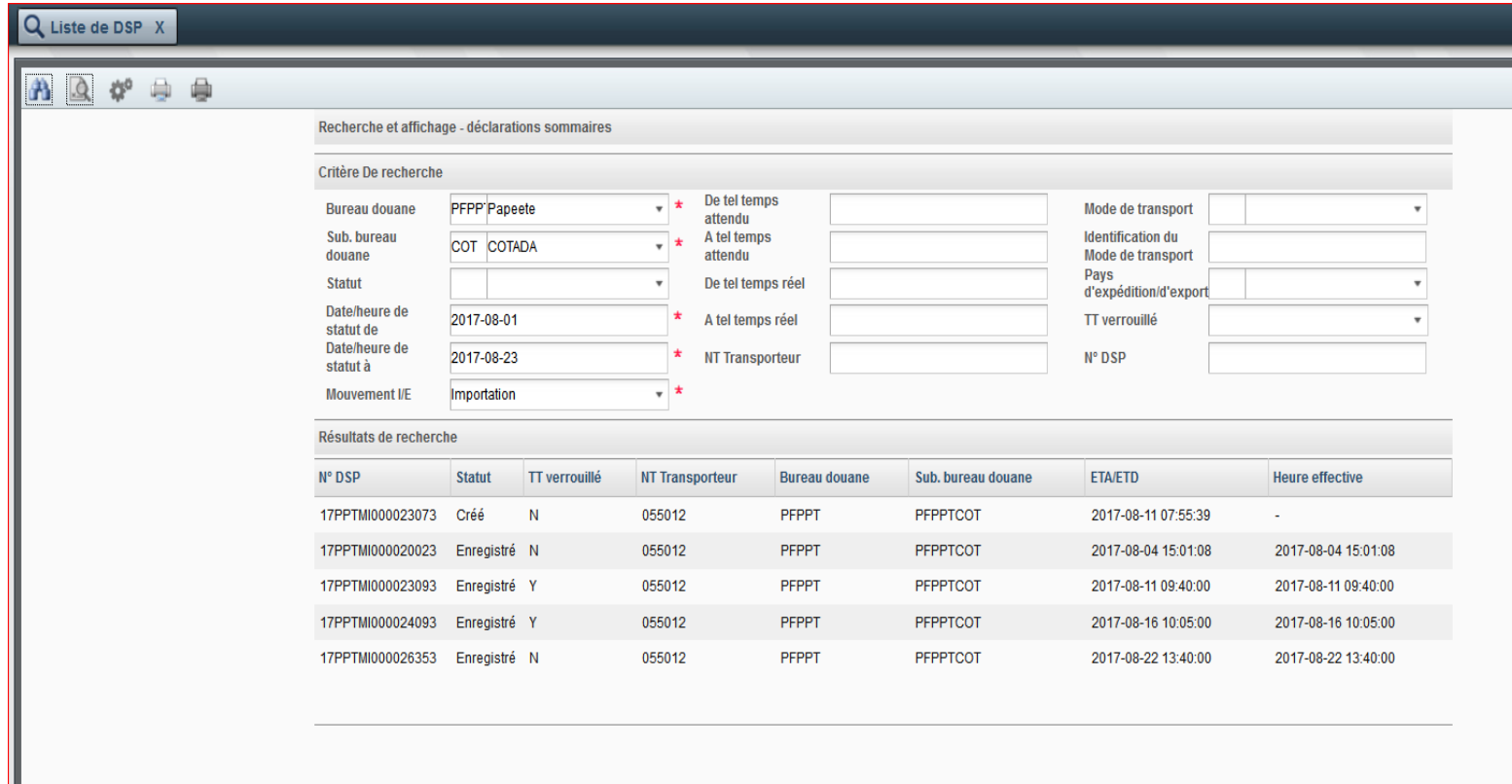

- Recherche et affichage - déclarations sommaires**: A header section for the search and display of summary declarations.
- Critère De recherche**: A search criteria section with various filters:
  - Bureau douane: PFPF Papeete
  - Sub. bureau douane: COT COTADA
  - Statut: (empty)
  - Date/heure de statut de: 2017-08-01
  - Date/heure de statut à: 2017-08-23
  - Mouvement I/E: Importation
  - De tel temps attendu: (empty)
  - A tel temps attendu: (empty)
  - De tel temps réel: (empty)
  - A tel temps réel: (empty)
  - NT Transporteur: (empty)
  - Mode de transport: (empty)
  - Identification du Mode de transport: (empty)
  - Pays d'expédition/d'export: (empty)
  - TT verrouillé: (empty)
  - N° DSP: (empty)
- Résultats de recherche**: A table displaying the search results.

N° DSP	Statut	TT verrouillé	NT Transporteur	Bureau douane	Sub. bureau douane	ETA/ETD	Heure effective
17PPTMI000023073	Créé	N	055012	PFPPT	PFPPTCOT	2017-08-11 07:55:39	-
17PPTMI000020023	Enregistré	N	055012	PFPPT	PFPPTCOT	2017-08-04 15:01:08	2017-08-04 15:01:08
17PPTMI000023093	Enregistré	Y	055012	PFPPT	PFPPTCOT	2017-08-11 09:40:00	2017-08-11 09:40:00
17PPTMI000024093	Enregistré	Y	055012	PFPPT	PFPPTCOT	2017-08-16 10:05:00	2017-08-16 10:05:00
17PPTMI000026353	Enregistré	N	055012	PFPPT	PFPPTCOT	2017-08-22 13:40:00	2017-08-22 13:40:00

## 2a-Rechercher et afficher par liste de DSP

- Consultation d'une liste de DSP

Impression d'une liste de DSP

Cliquer sur l'onglet généré  
pour voir l'affichage de  
l'impression

Printed on: 23/08/2017 UserId: 0055012

---

### List of Summary Declarations

---

**Search Criteria**

Customs Office	Expected Date/Time of Arrival/Depart/Decon. From	Mode of Transport
Papeete		
National Subdivision	Expected Date/Time of Arrival/Depart/Decon. To	Mode of Transport ID
COTADA		
Trade Movement	Actual Date/Time of Arrival/Depart/Decon. From	Country of Dispatch / Destination
Status	Actual Date/Time of Arrival/Depart/Decon. To	Transport Document Locked
Status Date/Time From	Carrier No.	Registration No.
2017-08-01T00:00:00		
Status Date/Time To		
2017-08-23T00:00:00		

**Search Results**

Registration No.	Status	Transport Document	Carrier No.	Country of Dispatch/	Mode of Transport ID	Mode of Transport	Expected Date/ Time of Arrival /	Arrival/departure/ decon. Act. time	Groupage ID
17PPTM000023073	Created	N	355012	FR	FDSD	Transport	11/08/2017 07.55.39		
17PPTM000024093	Registered	Y	355012	CO	9338747	Transport	16/08/2017 10.05.00	16/08/2017 10.05.00	
17PPTM000020023	Registered	N	355012	FR	643643	Transport	04/08/2017 15.01.08	04/08/2017 15.01.08	
17PPTM000023093	Registered	Y	355012	FR	SEATRADE	Transport	11/08/2017 09.40.00	11/08/2017 09.40.00	
17PPTM000026353	Registered	N	355012	FR	CMA CGM	Transport	22/08/2017 13.40.00	22/08/2017 13.40.00	

## 2a-Rechercher et afficher par liste de DSP

- Consultation détaillée d'une DSP

- Form Fields:** N° DSP (17PPTMI000026353), Statut (Enregistré), Mouvement I/E (Importation), Territoire douanier (PF POLYNESIE FRANCAISE), Bureau douane (PFPF Papeete), Sub. bureau douane (COT COTADA), Mode de transport (1 Transport maritime), NT Transporteur (055012), Nom du Transporteur (SOCIETE TAHITIENNE MARITIME SOT), Nationalité (FR FRANCE), Identité (CMA CGM AUCKLAND), Code pays, Adresse du Transporteur (PAPEETE,FARE UTE), Date prév. Arr./Dép. (2017-08-22 13:40:00), Prov./Dest. (FR FRANCE), Lieu de déchargement (PPT Port de Papeete), Sans cargaison (checkbox), Lieu de chargement (FRLEH), Remarques.
- Buttons:** Chercher escales, Liste de TT.
- Table:** A table with columns for IMO/N° Vol, Date prev. d'arrivée/départ, and Date réelle d'arrivée/départ. Below it, a summary table shows details for the selected DSP.

Préfixe	Connaissance	NT Destinataire	NT Consignataire	Statut	Vérification
FRLEH	1505543B	091108	091108	Accepté	N

Fig.1

## 2a-Rechercher et afficher par liste de DSP

- par liste DSP

\*\*

Loupe : Consulter le détail du TT  
(sélectionner la ligne de TT avant)

Imprimante1 : Impression détaillée de la DSP (Fig.3)

Enveloppe : Export de fichier .xml

Imprimante2 : Impression détaillé du TT (Fig.3)

POLYNÉSIE FRANÇAISE

DECLARATION SOMMAIRE POLYNESIENNE	21 Transporteur No 055012		1 TYPE DE DECLARATION A B MRN 17PPTMI000026353	
	18 Identité et nationalité du moyen de transport actif franchissant la frontière CMA CGM AUCKLAND		3 Formulaires 5 Articles 001 6	
	25 Mode transport à la frontière 1		26 Date/heure arrivée/départ 8/22/17 1:40 PM	
	29 Bureau d'entrée/sortie PFPPTCOT		30 Localisation des marchandises PFPPTCOT	
	12 Bureau d'entrée suivant PFPPTCOT		13 Code(s) pays de	
	8/1 Destinataire No 091108		15 Pays de provenance	
	2 Expéditeur/Exportateur No 091108		17 Pays de destination FR	
	31/3 No(s). conteneur(s) TRLU9261044		14 Marques d'expédition	
	8/2 Partie à notifier		27/1 Lieu de chargement FRLEH	
	27/2 Lieu de déchargement PPT		40 No. Doc. Transport/réf. unique de l'envoi 17PPTMI000026353-FRLEH-1505543B	
31/4 No(s). Scellé commercial(aux) 32874		35 Masse brute (kg) 100.000		
28 Code mode paiement		44 Mention spéciale MARKS2		
31/2 Nombre et nature des colis, pièces, marques et		18 Identité et nationalité du moyen de transport actif à la frontière		
31/1 Désignation des marchandises LINGES DE MAISON		33 Code marchandise		
31/2 Nombre et nature des colis, pièces, marques et		31/5 Code ONU		
31/1 Désignation des marchandises ACCESSOIRES DE MAISON		32 N° ligne de marchandise		
31/2 Nombre et nature des colis, pièces, marques et		18 Identité et nationalité du moyen de transport actif à la frontière		
31/1 Désignation des marchandises ACCESSOIRES DE MAISON		44 Mention spéciale MARKS3		
31/2 Nombre et nature des colis, pièces, marques et		33 Code marchandise		
31/1 Désignation des marchandises ACCESSOIRES DE MAISON		31/5 Code ONU		
31/2 Nombre et nature des colis, pièces, marques et		32 N° ligne de marchandise		
54 Personne déposant la déclaration sommaire No		Signature du déposant		
21 Repré. de la pers. déposant la décl. som. No				

Fig.3

## 2b-Rechercher et afficher un TT

- Consultation d'un TT
  - Saisir le numéro de DSP
  - Saisir le TT (Préfixe+Connaissance)
  - Jumelles

Critère De recherche

N° DSP  \* Préfixe  \* Connaissance  \*

Résultats de recherche

N° DSP	Préfixe	Connaissance	Statut	Bureau douar	Sub. bureau douar	Statut marchandise	Groupé	Transbordeme	TT verrouil	NT Transporte	Vérificatio	Différences constaté	NT Consignatai	NT Destinatair	Nom du destinataire
--------	---------	--------------	--------	--------------	-------------------	--------------------	--------	--------------	-------------	---------------	-------------	----------------------	----------------	----------------	---------------------

## 2b-Rechercher et afficher un TT

- Consultation d'un TT
  - ...
  - Sélectionner la ligne de TT
  - Loupe (afficher) puis voir Fig.2

Search and Display - Transport Document

Critère De recherche

N° DSP: 17PPTMI000026353 \* Préfixe: FRLEH \* Connaissance: 1505543B \*

Résultats de recherche

N° DSP	Préfixe	Connaissance	Statut	Bureau douar	Sub. bureau douar	Statut marchandise	Groupé	Transbordeme	TT verrouil	NT Transporte	Vérificatio	Différences constaté	NT Consignatai	NT Destinatai	Nom du destinataire
17PPTMI00002	FRLEH	1505543B	Accepté	PFPPT	COTADA	T-	Y	N	N	055012	N	-	091108	091108	-

## 2b-Rechercher et afficher un TT

- Consultation détaillée d'un TT

**Informations générales de déclaration sommaire**

N° DSP	17PPTMI000026353	Statut	Enregistré	Identification du Mode de transport	CMA CGM AUCKLAND
Pays d'expédition/d'export	FRANCE	NT Transporteur	055012	Mode de transport	Transport maritime
Mouvement IE	Importation	Date Prév. d'arr./dép.	2017-08-22 13:40:00		

**Information de Document de transport**

Préfixe	FRLEILE HAVRE	Connaissancement	1505543B		
Destinataire enregistré	<input checked="" type="checkbox"/>	Adresse du destinataire	FAAA,TAWARARO	Envoi faible valeur	<input type="checkbox"/>
NT Destinataire	091108			Groupé	<input checked="" type="checkbox"/>
Nom du destinataire	DHL GLOBAL FORWARDING POLYNÉ			Transbordement	<input type="checkbox"/>
Code pays					
Consignataire enregistré	<input type="checkbox"/>	Adresse du consignataire	FAAA,TAWARARO	Pays d'acheminement	CO
NT Consignataire	091108				
Nom du consignataire	DHL GLOBAL FORWARDING POLYNÉ				
Code pays					
Statut marchandises	T- Mixte	Nom pour la livraison			
Premier port d'arrivée					
Date de premier port d'arr.		Adresse de livraison			
Partie à notifier					
Référence Unique d'Envoi					

**Colis**

Colis Numéro	Nature du colis	Quantité déclarée.	Poids brut	Code SH des march.	Code march. dang.
2	Caisse	40.00	40.00	-	-
1	Colis	60.00	60.00	-	-

Fig.2

## 3-Pointage

- Entrée en MAD

- Connexion : Profil MAD  
- Module : Manifeste

(Pointage si entrée MAD non automatisée)

## 3-Pointage

- Entrée en MAD
  - 1.Menu « Vérifier des colis »
  - 2.N° DSP : renseigner
  - 3.Type de pointage : renseigner
  - 4. Recherche TT
  - 5. N° TT : renseigner
  - 6. Chercher

## 4-Dégrouper

Seul le transitaire destinataire du TT groupé est autorisé à dégroupier ce TT

## 4-Dégrouper

Deux méthodes de saisie possible :

1) Saisie en ligne :

- 1. Menu Saisir
- 2. Dégroupage
- 3. N° DSP : renseigner
- 4. N° TT : renseigner
- 5. Chercher
- 6. Cliquer icône Enregistrer
- 7. Saisir les données de dégroupage (voir les étapes 1a plus haut)

2) Saisie par téléchargement de fichier .xml :

- Voir les étapes 1b plus haut

# 4-Dégrouper

- Saisie en ligne

**Identification TT**

N° DSP **3** 17PPTM000026353 N° TT **4** FRLH-1505543B **5** Chercher Chercher

N° DSP  
Territoire douanier PF POLYNESE FRANCAISE  
Mode de transport  
Nationalité  
Identité  
Date prév. Arr./Dép.  
Lieu de déchargement  
Lieu de chargement

Statut  
Bureau douane  
NT Transporteur  
Nom du Transporteur  
Code pays  
Prov./Dest.  
Sans cargaison

Mouvement I/E  
Sub. bureau douane  
Adresse du Transporteur  
Remarques

Liste de TT

Préfixe	Connaissance	NT Destinataire	NT Consignataire	Statut	Vérification
---------	--------------	-----------------	------------------	--------	--------------

# 4-Dégrouper

- Saisie en ligne
  - Cliquer icône Enregistrer

Préfixe	Connaissance	NT Destinaire	NT Consignataire	Statut	Vérification
---------	--------------	---------------	------------------	--------	--------------

# 4-Dégrouper

- Saisie en ligne

- Saisir les données (étapes 1a)

- Top Section:** Contains fields for N° DSP (17PPTH000026383), Statut (Cré), Mouvement I/E (Importation), Territoire douanier (PF POLYNESIE FRANCAISE), Bureau douane (PFPPT Papeete), and Sub. bureau douane (COT COTADA).
- Middle Section:** Includes Mode de transport (1 Transport maritime), NT Transporteur (091108), Nom du Transporteur, Adresse du Transporteur, Nationalité, Identité (CMA CGM AUCKLAND), Code pays, Date prév. Arr. Dép. (2017-08-23 10:08:42), Lieu de déchargement (PPT Port de Papeete), and Lieu de chargement (FRLEH).
- Bottom Section:** Features Proov./Dest. (FR FRANCE), Remarques, and Identification de Groupage (17PPTM000026353, FRLEH, 1505543B).

Below the form, there is a button labeled "Chercher escales" and a table with the following structure:

IMON/° Vol	Date prev. d'arrivée/départ	Date réelle d'arrivée/départ

At the bottom of the interface, there is a "Liste de TT" button and a table with the following columns:

Préfixe	Connaissance	NT Destinataire	NT Consignataire	Statut	Vérification
---------	--------------	-----------------	------------------	--------	--------------

## 4-Dégrouper

- Par téléchargement de fichier .xml  
(figure ci-dessous ou voir les étapes 1b)

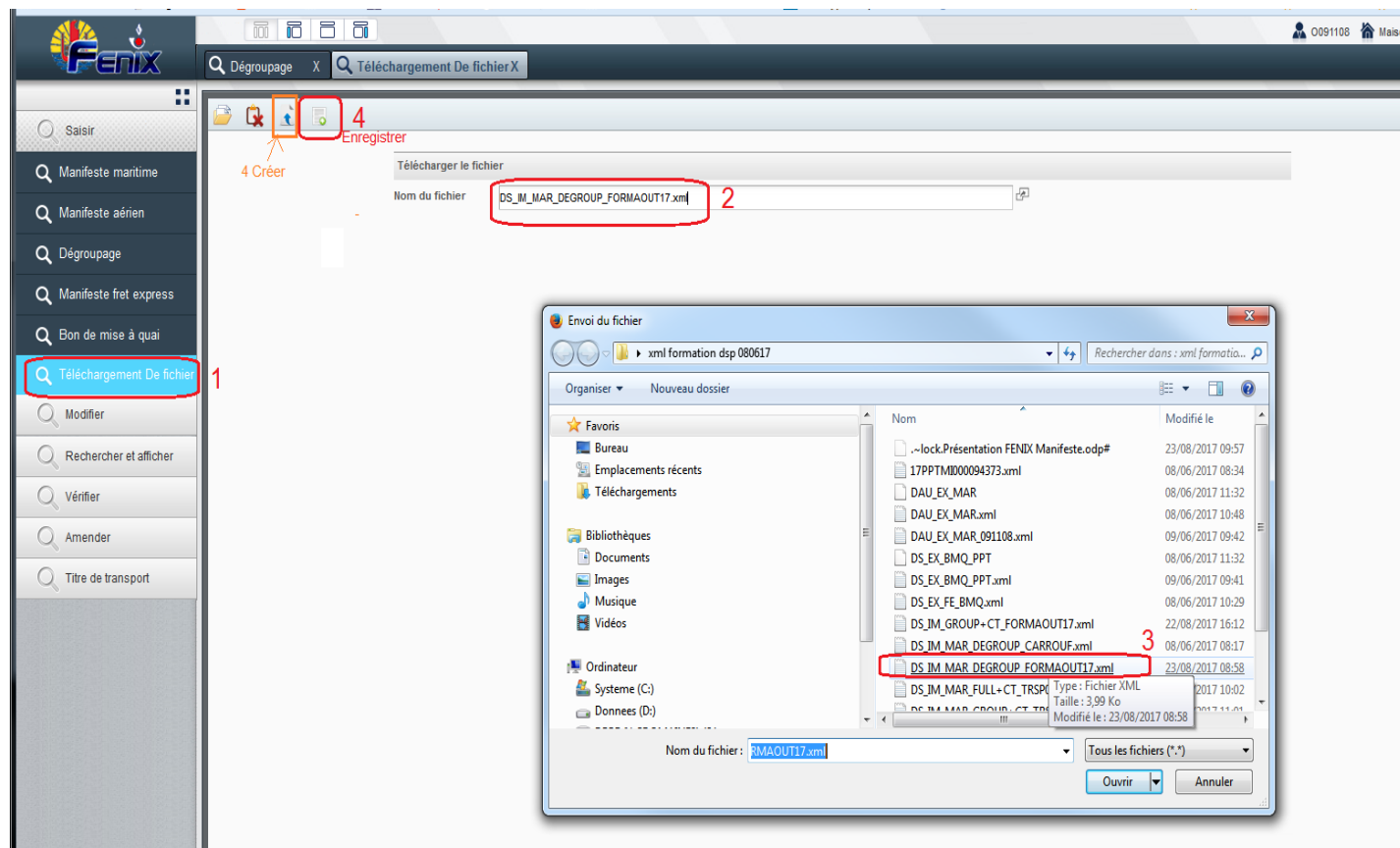

## 4-Dégrouper

- Par téléchargement de fichier .xml
  - **Enregistrer** DSP de dégroupage (ou voir les étapes 1b)

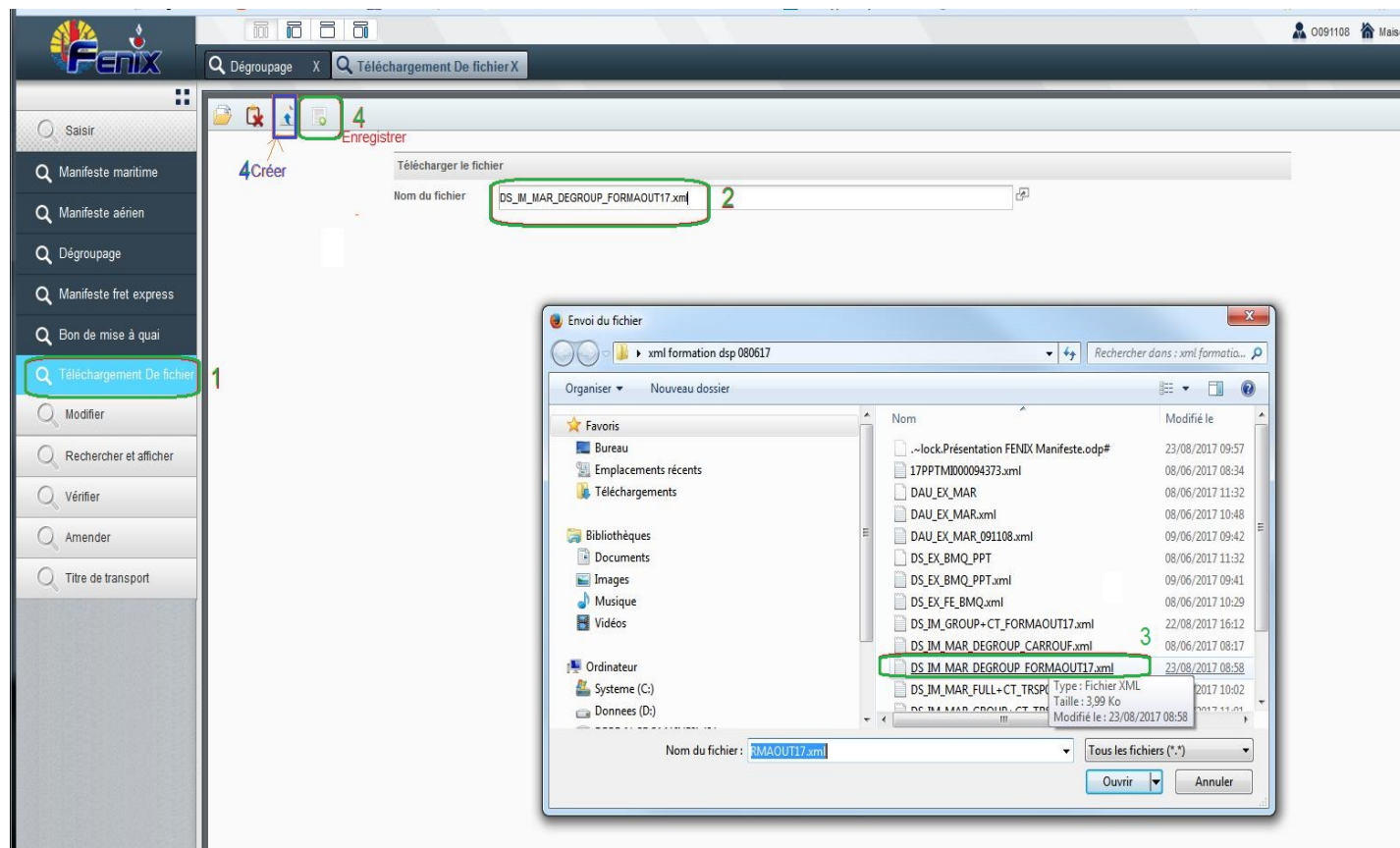

## 4-Dégrouper

- Par téléchargement de fichier .xml
  - **Créer** DSP de dégroupage (voir les étapes 1b)

The main content area is titled "Télécharger le fichier". It contains a form with the following fields:

- Nom du fichier: `DS_IM_MAR_DEGROUPE_FORMAOUT17.xml`
- Résultat du téléchargement: `Success`
- Message d'erreur: (empty)

Below the form, there is a table with the following data:

SD traité			
Número de séquence	1	Résultat	Created
		Número de référence créé	17PPTH1000026473

Below the table, there is a section titled "TT échoué" with the following fields:

- Enregistrer: (empty)
- Préfixe du TT: (empty)
- Connnaissance: (empty)
- Nom de champ: (empty)
- Message d'erreur: (empty)

Red boxes and numbers are used as annotations: a red box with the number "1" highlights the upload icon in the top toolbar, and a red box with the number "2" highlights the "Número de référence créé" field in the table.

# 5-Modifier DSP

**! Statut DSP/TT = Créé**

Menu Modifier :

- 1. N° DSP : renseigner
- 2. Jumelles
- 3. Saisir les nouvelles données

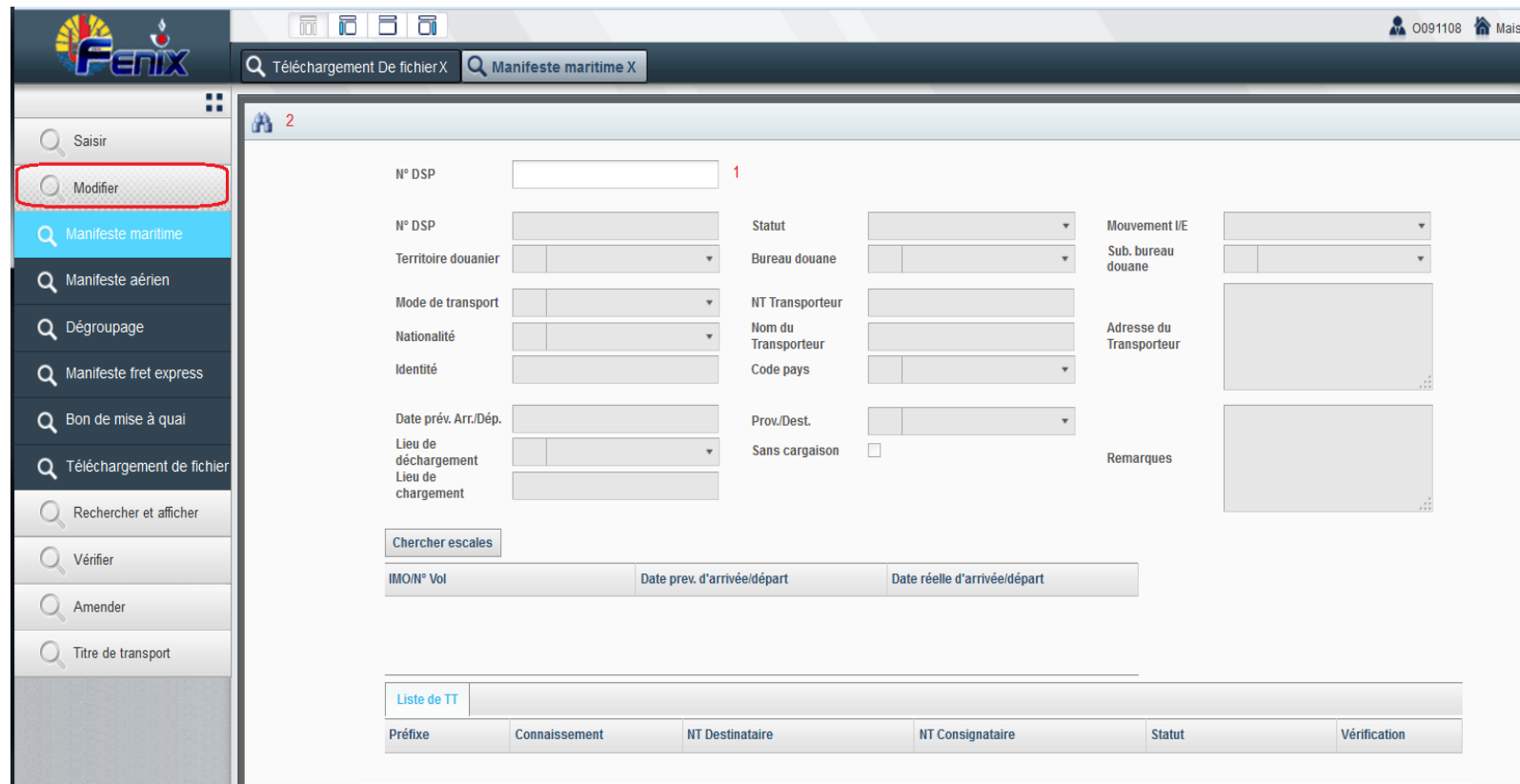

- N° DSP (input field with a red '1' next to it)
- N° DSP (input field)
- Territoire douanier (dropdown menu)
- Mode de transport (dropdown menu)
- Nationalité (dropdown menu)
- Identité (input field)
- Date prév. Arr./Dép. (input field)
- Lieu de déchargement (dropdown menu)
- Lieu de chargement (input field)
- Statut (dropdown menu)
- Bureau douane (dropdown menu)
- NT Transporteur (input field)
- Nom du Transporteur (input field)
- Code pays (dropdown menu)
- Prov./Dest. (dropdown menu)
- Sans cargaison (checkbox)
- Mouvement I/E (dropdown menu)
- Sub. bureau douane (dropdown menu)
- Adresse du Transporteur (input field)
- Remarques (input field)

Below the form is a table with columns: IMON° Vol, Date prev. d'arrivée/départ, and Date réelle d'arrivée/départ. There is also a 'Liste de TT' section with a table with columns: Préfixe, Connaissance, NT Destinataire, NT Consignataire, Statut, and Vérification.

## 6-Amender DSP

- Permet de modifier la date/heure prévisionnelle d'arrivée/départ du moyen de transport

**!** Statut DSP (non dégroupé) = « Enregistré » car le moyen de transport n'est pas encore arrivé ou horaire prév. non encore atteint

Menu Amender :

- 1. N° DSP : renseigner
- 2. Chercher
- 3. Saisir le nouvel horaire (date/heure)

# 6-Amender DSP

- . Changer les dates prévisionnelles d'arrivées ou de départ

- DSP Section:** Includes fields for N° DSP (17FAAPI00003660F), Zone sous douanes (PFFAA), Mode de transport (Fret express), Statut (Enregistré), NT Transporteur (091108), Pays de prov./dest. (FR), Temps d'arrivée attendu, and Identification du Mode de transport (AF070).
- Document de transport Section:** Includes Préfixe (FR), Connaissance (057455987987-1), Statut (Accepté), NT Consignataire (091108), NT Destinataire, Groupé (N), Sous-Type de manifeste (N), and Remarques.
- Colis Section:** Includes Type de colis (Boîte), Marques des colis (ROLLEX), Description (MONTRE L2), Quantité déclarée (1), Poids brut déclaré (0.990), and Remarques.
- Nouvelle date/heure Section:** A field for 'Nouvelle date/heure' with a value of 3, and a date picker showing August 2017 with the 22nd highlighted.

The date picker is a calendar for August 2017, with days of the week (Su, Mo, Tu, We, Th, Fr, Sa) and dates (1-31) displayed. Below the calendar, there are input fields for Time (00:00:00), Hour, Minute, and Second, and buttons for 'Now' and 'Done'.

## 7-Modifier emplacement TT

! Statut TT = «Accepté»

Menu « Titre de transport » :

- 1.Modifier propriétaire du TT
- 2.N° DSP : renseigner
- 3.Chercher
- 4.Sélectionner le TT
- 5.Chercher
- 6.Renseigner le bureau de douane du nouvel emplacement
- 7.Renseigner le nouvel emplacement
- 8.Valider la modification
- 9.ou Abandonner (à n'importe quel moment de la saisie)

# 7-Modifier emplacement TT

**Navigation Sidebar:**

- Saisir
- Modifier
- Rechercher et afficher
- Vérifier
- Amender
- Titre de transport
- Apurement TT
- Modifier emplacement TT** (highlighted)
- Modifier propriétaire TT
- Modifier le propriétaire par

**Main Form Area:**

**Modifier emplacement TT**

N° DSP: 17FAAAI00000603F **2**    N° TT: 677-1111111 **4**    **Chercher** **3 5**

Identification TT: [ ] [ ] [ ]    **Chercher**

**Document de transport**

Identification TT: 17FAAAI00000603F    677 AIR FUJI    1111111

Transporteur N°: 091108    Statut: Accepté    Statut marchandises: [ ]

NT Consignataire: 999999    NT Destinataire: 999999    Partie à notifier: [ ]

Nom du consignataire: TFV    Nom du destinataire: TFV    Groupé:

Adresse du consignataire: TFV,TFV    Adresse du destinataire: TFV,TFV    Différences constatées:

Vérification:

**Lignes des colis**

Quantité déclarée	Poids brut déclaré	Quantité réelle	Poids brut réel	Raison des anomalies
1	1.000	1	1.000	diffrent

**Zone sous Douanes**

Ancienne zone sous douane: Bureau douane: FAA Faaa    Sub. bureau douane: AIR AIR TAHITI

Nouvelle zone sous douane: Bureau douane: **6** [ ] \*    Sub. bureau douane: **7** [ ] \*

## 8-Modifier propriétaire TT

! Statut TT = «Accepté»

Menu « Titre de transport » :

- 1.Modifier propriétaire du TT
- 2.N° DSP : renseigner
- 3.Chercher
- 4.Sélectionner le TT
- 5.Chercher
- 6.Renseigner le NT du nouveau propriétaire
- 6.Renseigner le nom du nouveau propriétaire
- 7.Renseigner le pays du nouveau propriétaire
- 8.Valider le changement

# 8-Modifier propriétaire TT

**FENIX** O091108 Ma

Modifier propriétaire TT

8

Critère De recherche

N° DSP: 17FAAAI0000603F **2** N° TT: 677-1111111 **4** Chercher **3 5**

Information de Document de transport

Identification TT	17FAAAI0000603F	AIR FIJI	11111111
Bureau douane	PFFAA	NT Transporteur	091108
Sub. bureau douane	PFFAAAIR	NT Destinataire	999999
Statut marchandises		Bureau douane	PFFAA
Statut du TT	Accepté	Sous bureau douane	PFFAAAIR
		NT Consignataire	999999
		Groupé	<input type="checkbox"/>
		Différences constatées	<input type="checkbox"/>
		verrou	<input type="checkbox"/>
		Vérification	<input type="checkbox"/>
		Transbordement	<input type="checkbox"/>

Information de transfert du TT

Propriétaire original

Numéro Destinataire/expéditeur	999999	Nom de Destinataire/expéditeur	TFV	Nation de Destinataire/expéditeur	
Adresse de Destinataire/expéditeur	TFV,TFV				

Propriétaire actuel

Numéro Destinataire/expéditeur	<b>6</b>	Nom de Destinataire/expéditeur	<b>6</b>	Nation de Destinataire/expéditeur	<b>7</b>
Adresse de Destinataire/expéditeur	<b>6</b>	Undefined message	<b>6</b>		